AS VITAMINAS MORREM NO VIDRO — PAGINA 3
COMBATE Á TUBERCULOSE — PAGINA 12
LIMITE ÍTALO-IUGOSLAVO — PAGINA 12
DECISÃO DO CAMPEONATO — PAGINA 9

Edição de Hoje: 12 PAGINAS 50 Centavos

Diario Carioca

Quinta-Feira 10 DE OUTUBRO DE 1946

Fundador: J. E. DE MACEDO SOARES

ANO XIX — RIO DE JANEIRO — Diretor: HORACIO DE CARVALHO JUNIOR — PRAÇA TIRADENTES N. 77 — N.º 5.612

O GOVERNO ANUNCIA A FORMAÇÃO DO MINISTERIO DE COALIZÃO NACIONAL

Sejamos Benévolos

J. E. DE MACEDO SOARES

As benévolas modificações quanto a prazos e trâmites que o sr. deputado Soares Filho propôs no regimento interno da Câmara, que, também, por sua iniciativa vai vigorar na emergência deste fim de sessão legislativa, de modo a permitir a elaboração orçamentária — talvez não sejam remédio suficiente à carência de tempo e a outras circunstâncias, que concorrem a emperrar os trabalhos parlamentares.

O tempo é realmente exiguo; acresce, porém, a atração que os pleitos estaduais exercem sôbre a imaginação dos pais da Pátria, os quais julgam-se naturalmente indispensaveis, de corpo presente, às manipulações eleitorais.

Não há muito, os jornais patentearam a grande quantidade de decretos-leis expedidos pelo govêrno, quando ainda dispunha dessa atribuição no interêsse da administração. Estancada, agora, essa fonte de deliberações, o mais certo é que se vá constatar certa paralisia no rendimento da ação governativa e não devemos esquecer que tal paralisia é a molestia infantil da legislação parlamentar, a qual, entre nós, matou, em 10 de novembro de 1937, a Constituição de 1934.

O verdadeiro remédio para tal aflição seria uma lei interpretativa da Constituição, ampliando a atribuição executiva na forma de decretos, reservando-se à competência congressual as leis sistemáticas, as que tivessem significação politica, acarretassem compromissos financeiros ou interferissem na ordem social.

Seguramente, a maturidade das leis, que se consegue nos trâmites e prazos da elaboração parlamentar, convém muito à perfeição da obra legislativa. Isso era o próprio de semelhante elaboração quando poucas leis regulavam bons governos. Hoje, as necessidades cada vez mais complexas de todos os ramos administrativos não dão lugar a vagares e lazeres. O Poder Legislativo terá de examinar o problema para dar-lhe adequada solução.

Por outro lado, verifica-se que um largo setor do govêrno independe de novas leis, acontecendo como na Inglaterra, que a oportuna exumação de leis mortas ou as caidas em desuso atendem a muitos casos. Se a administração revolvesse os arquivos, que são cemitérios de leis, poderia em vários casos prover-se de instrumentos, que, de outro modo, teria de pedir ao Congresso.

Contudo, não devemos perder de vista que, depois do colapso de quinze anos, vamos agora empreender verdadeira aprendizagem constitucional, a qual nos custará trabalhos, sacrificios e sofrimentos. As facilidades e o rendimento administrativo dos regimes discricionários serão invocados como a prova de seus merecimentos. E tanto mais, quanto ninguém invocará os abusos e crimes que tais facilidades produziram, nem os desenganos que padecemos com as mistificações e torpezas das produções de propaganda da ditadura.

Tudo isso mostra que os signos do nosso tempo devem ser paciência e benevolência. As dificuldades são muitas. Os erros são faceis. A experiência é pouca. A suficiência e ingenuidade dos homens são sempre as mesmas de todos os tempos. Sejamos, pois, benévolos e constantes em bem do Brasil.

Solução Para as Questões Econômicas

O PLANO DE AÇÃO DO GOVERNO REVELADO PELO LIDER

Em seu importante discurso de ontem, na Camara, cujo trecho politico destacamos no alto da página, disse o lider da maioria, sr. Horácio Lafer, sobre os problemas econômicos e sociais:—

"O encarecimento excessivo do custo de vida, o surto inflacionário, a escassez ou a má distribuição de artigos essenciais ao consumo do nosso povo, afligem e torturam as maiores camadas da população brasileira.

Quanto á inflação, os seus dois fatores máximos estão fixados: a compra das letras de exportação e os "deficits" orçamentarios.

A sábia providência do congelamento dos 20% das letras de exportação resolve o primeiro aspecto.

Resta que a Camara dos Deputados enfrete, com tenacidade, o

(Conclue na 11.ª pág.)

"SÃO PAULO"
Companhia Nacional de Seguros de Vida
Sucursal no Rio de Janeiro — AV RIO BRANCO 144-6.º
DIRETORES
Dr. José Maria Whitaker
Dr. Erasmo Teixeira de Assumpção
Dr. J. C. de Macedo Soares

Horacio Lafer

Importantes Declarações do Lider da Maioria na Câmara

O lider interino da maioria, deputado Horacio Lafer, pronunciou importante discurso politico, definindo a orientação politica e administrativa que o governo pretende adotar, anunciando em grande estilo a formação de um ministerio de coalizão nacional.

Reproduzimos a seguir a parte politica da oração do lider da maioria:

O SR. HORACIO LAFER — O sr. presidente da Republica deseja, acima de tudo, a pacificação dos espiritos que, enquadrados em partidos, conforme é normal nos regimes democraticos, devem sobretudo se unir em torno do Brasil. Neste estado de espirito, s. excia., embora grato aos notaveis trabalhos patrioticos e eficientes, de todos os seus ministros, pretende de fazer a reorganização completa do Ministerio, atendendo

(Conclue na 11ª pag.)

SCHACHT, FELIZ E TRANQUILO — O ex-ditador das Finanças do Reich é um homem tranquilo: abaixo, num intervalo do julgamento de Nuremberg, antes da sentença ser proferida, comia despreocupadamente seu sanduiche. A' esquerda, depois da sentença, absolvendo-o, é um homem feliz, como se vê, ao distribuir autografos. Ao sair da prisão, porém, foi detido pelas autoridades alemãs

Candidato ao E. do Rio o Cel. Ed. Macedo Soares

PROPOSTO PELO PRES. EURICO DUTRA

Candidatura Unica ao Governo Fluminense — Posição da UDN e Ala Dutrista do PSD

Edmundo Macedo Soares e Silva

O nome do coronel Edmundo Macedo Soares e Silva, atual ministro da Viação e Obras Publicas, surgiu nas ultimas 24 horas como candidato ao governo constitucional do Estado do Rio.

AS DUAS CANDIDATURAS

Havia, como é sabido, dois candidatos na arena: o dos queremistas e o da ala dutrista do PSD fluminense, a que se uniu a UDN. O primeiro era o senador Pereira Pinto, homem de bolso do comandante Amaral Peixoto. O segundo é o deputado Acurcio Torres, nascido da corrente anti-queremista do partido majoritario, justamente como uma reação a esta manobra do amaralismo.

Aceito pela UDN o nome do sr. Acurcio Torres, foi o mesmo levado ao conhecimento do presidente da Republica. O general Dutra declarou então ao emissario udenista que nomearia um interventor que cumprisse uma atuação de magistrado, garantindo, á frente do governo fluminense, balança igual para as duas facções em luta, desfazendo desta forma todas as taras e contrapesos eleitorais que a maquina de dominação amaralista montara no Estado durante os oito anos discricionarios.

Frisou então não ter preferencia por nenhum candidato, alheando-se de qualquer ingerencia na disputa entre as facções.

TENTATIVA QUEREMISTA

Intervieram, nesta altura, perante o chefe do governo, elementos queremistas, dizendo fazê-lo não em favor de qualquer das candidaturas ou facções, mas pela união politica da familia fluminense, em prol de um candidato unico. Entendiam, porém, os queremistas por unificação, a escolha de um homem de palha da corrente anti-dutrista do PSD, ao que se opunham a UDN e a ala anti-queremista do partido majoritario.

CONSULTA A' UDN

O presidente Dutra, sem querer intervir diretamente na questão, deu outro rumo á demarche, no sentido de obter realmente uma solução unitaria.

Consultou, com este objetivo, a UDN, por intermedio do coordenador das corrente anti-queremistas — sr. J. E. de Macedo Soares — o qual foi convocado ontem pela manhã ao Guanabara.

As correntes democraticas, apreciando o sincero esforço do chefe do Governo, declararam não puder recusar sua coordenação, desde que a mesma se fizesse em torno de um homem de bem, acima de qualquer suspeita ou subordinação partidaria, embora estivessem compromentidas com a candidatura Acurcio Torres, a qual estão decididas a manter todo o apoio empenhado.

O CORONEL EDMUNDO MACEDO SOARES

O general Dutra retrucou, então, lhe ocorrer um nome que preenchia exatamente aquelas condições: o do coronel Edmundo Macedo Soares e Silva, perfeitamente insuspeito ás correntes democraticas da politica fluminense, nome que proporia igualmente á outra facção.

Acentuou, neste momento, o chefe do Governo, com assentimento dos elementos anti-queremistas, que limitaria sua atividade coordenadora á pes-

(Conclue na 11.ª pág.)

O Futuro Ministério — Pasta Por Pasta

Até o Dia Dezoito a Recomposição

A recomposição ministerial — não o declarou o lider da maioria no discurso que publicamos acima, mas pode ser facilmente deduzida — deverá processar-se até o dia 18 do corrente, por isso que, a partir dessa data, estarão incompatibilizados todos os ministros para as eleições de 19 de janeiro de 1947.

De acordo com esse ponto de vista, acentuaram-se, ontem, nas rodas politicas, os comentarios em torno das proximas escolhas para as diversas pastas.

FAZENDA

Para o Ministério da Fazenda, vão-se acentuando as possibilidades do sr. Eugenio Gudin, conforme, aliás, acentuamos em primeira mão.

EXTERIOR

Para o Exterior, esclareceu o sr. Horacio Lafer que será escolhido "um grande nome que, no passado, muito contribuiu para o prestigio do Itamarati".

Desde logo, passaram a ser apontados os tres nomes que preenchiam aquelas condições: srs. Otavio Mangabeira, Raul Fernandes e José Carlos de Macedo Soares.

O fato de que os dois primeiros pertençam á UDN não entra em linha de conta, já que, a "una voce", não se considera que o manifesto da UDN tenha vindo fechar a porta da "coalizão".

EDUCAÇÃO

Com relação á pasta da Educação, estamos autorizados a desmentir a noticia de que o senador Ivo d'Aquino, de Santa Catarina, seja o ministro apontado.

Outrossim, podemos completar que, até ontem, ainda, continuava "em aberto" a escolha para este Ministério (o que pode ser interpretado como outra "chance" da "U. D. N.")

Otavio Mangabeira

VIAÇÃO

Para o Ministerio da Viação e Obras Publicas, porta-vozes autorizados começaram a falar no nome do engenheiro Lucas Lopes, antigo secretario do governo de Minas.

TRABALHO

Quando á pasta do Trabalho, o sr. Gabriel Monteiro da Silva decidirá, até o dia 18, se aceita a sua indicação, reconhecendo a sua espetacular derrota na Comissão Executiva do PSD — paulista, ou se mantem sua ambição vulgar ao governo de S. Palo, desistindo, nesse caso, da compensação ministerial.

AGRICULTURA

Até agora, ainda não foi publicado o decreto de nomeação do sr. Daniel de Carvalho para o Ministerio da Agricultura.

Isso, porem, não tem importancia porque o presidente Dutra já fez a devida comunicação ao ministro Neto Campelo, marcando a posse do sr. Daniel de Carvalho para a proxima segunda-feira.

PASTAS MILITARES

Para as pastas militares, não existe nenhuma alteração: estão a sentados, respectivamente, para a Guerra e Aeronautica, o general Canrobert Pereira da Costa e o brigadeiro Gervasio Duncan.

De Gaulle Contra os 3 Partidos

PARIS, 9 (United Press) — Em manifesto lançado á noite de hoje, o general De Gaulle concitou os eleitores francêses a não se deixarem tentar pelo "ceticismo e resignação" e a se pronunciarem desfavoravelmente no referendum de domingo proximo, ao mesmo tempo que delineou um plano pelo qual diz que o país emergirá do "status" provisório sem dar oportunidade á instalação de uma ditadura partidária.

O general De Gaulle, que está experimentando o prestigio de sua posição pessoal numa luta contra a força combinada dos três partidos de maior influência, na oposição ao ante-projeto da Constituição, encareceu que, depois da rejeição da Constituição, seja eleita uma nova Assembléia para um periodo de "4 a 5 anos".

De acôrdo com o programa apresentado pelo general De Gaulle, a terceira Assembléia Constituinte elaboraria o terceiro ante-projeto de Constituição que, afirmou ele, certamente seria aceito, e, em seguida, continuaria a funcionar dentro do arcabouço de sua própria Constituição.

Charles De Gaulle

Nereu e Mangabeira Reunidos

Voltaram á tona os entendimentos da "coalizão" na politica nacional.

Ontem, estava na Camara o sr. Otavio Mangabeira, quando, pelo telefone, o sr. Nereu Ramos, atual coordenador do movimento pacifista, convidou-o para uma entrevista á noite.

Nessa demorada conversa, entre o vice-presidente da Republica e o lider da minoria, foram passados em revista os ultimos acontecimentos politicos,

(Conclue na 11.ª pág.)

VIII — De Gaulle: o "Quarto Partido"

Danton Jobim

A França é governada por quatro partidos: Partido Comunista, Partido Socialista, MRP; o quarto é o general De Gaulle. Quando cada um daqueles três partidos se manifesta sobre determinado problema politico os franceses dizem com seus botões: — Bem, agora vejamos o que diz o general De Gaulle.

Quando o general De Gaulle fala, os comunistas se irritam, comparando-o a Boulanger ou a Napoleão III, e os socialistas dão longas explicações á clientela sobre suas atitudes. Quanto aos merrepistas, coçam nervosamente a cabeça.

E' que os correligionarios do presidente Bidault pretendem ser o partido nacional cuja ideologia mais se aproxima do ideario gaullista. Seria desastroso afrouxar, diante da opinião publica, os laços doutrinarios que unem aparentemente os catolicos do MRP ao chefe espiritual da Resistencia, de que o MRP quer ser o prolongamento politico.

A POSIÇÃO DE DE GAULLE

A critica que todos fazem a De Gaulle é que ele aspira colocar-se acima dos partidos, ignorando as dificuldades que estes são forçados a enfrentar, no "pele-mêle" das combinações parlamentares. No fundo um mestre de obras feitas, recusando partilhar das responsabilidades do governo ou da liderança politica, mas sempre disposto a apontar as fraquezas e os erros de governantes e politicos.

Mas o general De Gaulle — há sempre quem objete — não é um cidadão qualquer. Seus titulos, suas virtudes e sua gloria conferem-lhe a prerrogativa de falar em nome da França, como o seu interprete mais alto e mais autorizado, nas horas de confusão ou de crise.

O GENERAL E A COALIZÃO TRIPARTITE

E é justamente por isso, respondem os politicos, é justamente por isso que o general De Gaulle não tem o direito de falar quando entenda, mesmo fora do governo. Suas criticas não pesam excepcionalmente na opinião do país? Pois ele que se cale, para não atrapalhar a obra de reconstrução empreendida pelos partidos. Se continua a manifestar-se quando quer, como o sr. Thorez ou o sr. Blum ou o sr. Coste-Floret, adeus democracia francesa... Porque—no seu entender—não haveria democracia francesa sem o governo de partidos, e não poderia haver governo em França nesta emergencia, pelo menos, sem a coalizão tripartite, que, por sua vez, não logrará prosseguir sem uma atmosfera de conciliação entre os pontos de vista de comunistas socialistas e merrepistas. Por outro lado, a obra constitucional teria de ser o fruto dessa atmosfera e desse compromisso constituindo uma verdadeira desgraça nacional uma segunda repulsa do eleitorado ao trabalho dos constituintes.

"CE GRAND ESPRIT ALTIER ET SOLITAIRE"

Mas "ce grand esprit altier et solitaire" continua a representar, no drama francês, para lembrar uma expressão de Mauriac, "o papel do recitante que escapa ás paixões dos protagonistas efemeros". Falam por ele a França de Carlos V, de Filipe o Belo, de Richelieu, de Luiz XIV, de Vergennes, de Talleyrand, de Clemenceau, de Lyautey e de Foc. De Gaulle é, de uma só feita, a voz da razão — da clara, luminosa, transparente, ás vezes enganosa mas sempre sedutora razão, que é flor dos jardins de França — mas é também a voz do subconsciente do seu povo, impregnado de legendas gloriosas — dos feitos dos grandes exércitos e dos triunfos de uma brilhante diplomacia — subjugado, enfim, pelo complexo do destino singular e missionario da França.

A idéia de perder-se o imperio colonial, por exemplo, não se pode admitir num semelhante estado de espirito. A idéia do regresso ás estereis e mesquinhas combinações da [illegible] parlamentar, tipicas da III Republica, é liminarmente repelida por franceses como De Gaulle.

DE GAULLE E' A FRANÇA DE SEMPRE

Mas, queiramos ou não, gostemos ou não do que De Gaulle diga ou faça, De Gaulle é a França de sempre. Com exceção, naturalmente, dos comunistas ortodoxos, ou seja, irremediavelmente russificados (não se confunda a massa que votou nos comunistas com alguns milhares de militantes do PC), todo o resto da França sente e reage como De Gaulle, cuja popularidade oresceu extraordinariamente nestes ultimos meses.

Um socialista, por exemplo, por mais que dele discorde por palavras, preferiria que os comunistas não forçassem o seu partido a afastar-se dele, pois jamais abrigaria no coração a idéia de reduzir o papel da França na Europa e no mundo, dividindo-a em facções inconciliaveis numa hora de crise ou liquidando o imperio, base de uma potencia de primeira ordem.

EM FUNÇÃO DO COMUNISMO

Tudo, entretanto, na França de hoje, por mais paradoxal que pareça, se agita em função do comunismo.

A iniciativa, por enquanto, está com o partido chefiado por Duclos. Tudo o mais é o espetaculo da resistencia francesa ao tremendo impulso tomado pela extrema esquerda internacional. A vitoria do MRP e a derrota da Constituição anterior nas ultimas eleições não puderam afastar, para a grande maioria catolica ou tradicional-republicana do povo, o perigo de um triunfo comunista. Esse perigo domina todos os espiritos na França tradicional e condiciona os reflexos dos demais partidos.

Por detrás do governo tripartite, pois, trava-se a batalha ideologica. Aliás, a rigor, não poderia afirmar que duas ideologias se defrontam. Seria melhor dizer: — duas misticas. Porque ideologias são doutrinas e doutrinas se debatem á luz de termos equivalentes, de uma gramatica filosofica comum a ambos os contendores. Entre a França eterna e os arautos da ditadura socialista não há linguagem comum; entre Charles De Gaulle e Maurice Thorez não há, no terreno doutrinario, entendimento possivel. Como os bispos do Concilio, um fala grego, outro fala latim.

O "Big-Four" Definiu a Fronteira entre a Itália e a Iugoslávia

Não Tomando Conhecimento da Ameaça do Governo de Belgrado os Quatro Grandes Aprovaram a "Linha Francesa"

PARIS, 9 — (Por W. R. Shackford, correspondente da United Press) — A Conferencia da Paz por voto de dois terços, confirmou hoje a formula de conciliação dos "quatro grandes" pela qual se estabelece a fronteira entre a Italia e a Iugoslavia, ignorando a ameaça do governo de Belgrado de não assinar o tratado de paz italiano, se fosse aprovada a chamada "linha francesa".

A votação foi quatorze a favor e 5 contra, havendo duas abstenções. A União Sovietica sustentou o acordo do Conselho de Ministros do Exterior, votando pela linha francesa, mas os outros membros do grupo eslavo votaram contra. A Belgica e Etiopia se abstiveram.

O preambulo do tratado italiano, inclusive a parte sobre a fronteira italo-francesa, segundo a redação dos "quatro grandes", emendada pelas comissões da Conferencia, foi adotado na sessão plenaria da tarde, sem objeções. Mas quando foi lançada a parte referente á fronteira italo-iugoslava, votou-se sobre o acordo bloco russo e iugoslavo e em seguida sobre a "linha francesa", conforme foi aprovada na respectiva comissão.

Imediatamente veio á tona a divisão entre o leste e o oeste, que [illegible] em sessão anterior. A União Sovietica se comprometeu a apoiar a linha francesa, de conciliação, mas todos os outros paises orientais votaram contra, enquanto as nações ocidentais se juntaram aos "quatro grandes", votando a favor. Com isso, houve maioria de dois terços e nessa qualidade irá a recomendação ao Conselho de Ministros do Exterior. As emendas bloco-russo e iugoslava davam á Iugoslavia toda a peninsula de Istria, em vez de dois terços dela, como especifica a linha francesa.

Resolvida desse modo a controvertida questão, o Conselho de Segurança da ONU é que determinará quando serão evacuadas as tropas anglo-americanas que se encontram em Trieste.

Em menos de uma hora, o plenario votou quatorze artigos, um dos quais obriga a Iugoslavia a assegurar as liberdades fundamentais a todos os residentes nos territorios cedidos. A Iugoslavia considerou insultuoso esse artigo, mas a votação foi de quatorze contra 7, tendo a Noruega apoiado o bloco sovietico.

A Conferencia rejeitou por dez contra dez, e uma abstenção, a proposta iugoslava pela qual não teriam direito de voto as pessoas que favorecessem a cessão do territorio italiano aos aliados. Essa proposta foi adotada na Comissão por treze votos contra 6, com uma abstenção: mas o Brasil, a Grecia e a Holanda voltaram atrás na sessão plenaria de hoje.

Maria Della Costa será a protagonista da proxima peça de "Os Comediantes": "A Rainha Morta", de Henry Montherlant, em tradução de Brutus Pedreira. Inspirada no episodio de Inês de Castro, a obra do escritor francês traz a forte impregnação de lirismo da imortal saga lusiada que Camões imortalizou ainda mais. O papel central exigia, portanto, uma figura excepcional de graça de corpo e de espirito, fragil e vibrante. "Os Comediantes" entregaram-no a Maria Della Costa, iniciando desta forma uma maneira inedita entre nós de fazer teatro: buscar o interprete para o papel. Esta pratica, essencial á criação de uma arte cenica de elevado teor cultural e estetico, encontra na jovem estrela patricia que viverá a doce Inês de Castro uma admiravel aplicação.

RESUMO TELEGRAFICO INTERNACIONAL (U. P.)

DEFENDEM OS ANGLO-AMERICANOS O "STATU-QUO" DOS DARDANELOS

A Questão dos Dardanelos — As Forças Americanas No Mundo — A Execução dos Criminosos Nazistas — Criticas ao Acordo Anglo-Americano — A Luta Na China — A Situação Na Palestina — Greve dos Frigorificos Na Argentina — Insurreição Na Italia — Greves Nos EE. UU. — Independencia de Java e Sumatra

Presidente Truman

A QUESTÃO DOS DARDANELOS

Esferas diplomaticas informaram que a Grã-Bretanha, e possivelmente os Estados Unidos, aconselharam o governo da Turquia a não entrar em negociações diretas com a Russia relativamente ao futuro dos Dardanelos. Acredita-se na Chancelaria Britanica que os diplomatas inglêses e americanos em Angora, estão realizando entrevistas com funcionarios turcos relativas ao proximo passo do grande duelo politico do leste contra o oeste, sobre o futuro dos estrategicos estreitos. Um informante, em Londres, considera que toda a exigencia sovietica de negociações diretas sobre o futuro dos Dardanelos entre a Russia e a Turquia é incompativel com as disposições do acordo secreto de Potsdam sobre tais estreitos. O informante britanico concluiu suas palavras afirmando que o criterio britanico, é de que nenhuma potencia estrangeira deve infringir a soberania turca sobre a zona dos estreitos.

AS FORÇAS AMERICANAS NO MUNDO

Soube-se, em Washington que os Estados Unidos têm preparado um plano mediante o qual talvez seja possivel contrabalançar a exigencia russa para que a Grã-Bretanha e os Estados Unidos revelem a disposição de suas forças militares no mundo. De acordo com o projeto, os Estados Unidos acederiam ao pedido russo sob a condição de que Moscou, por sua vez, revele a disposição de suas tropas existentes nos territorios dos paises que presentemente ocupa. Alem disso, os Estados Unidos desejarão saber se a Russia retirará todas as suas forças imediatamente depois que se tenham assinado os tratados de paz com os paises do oriente europeu.

A EXECUÇÃO DOS CRIMINOSOS NAZISTAS

Os quatro governadores militares da Alemanha ocupada reuniram-se ontem com os seus conselheiros em torno de uma grande mesa quadrada, a fim de decidir se os onze destacados nazistas deverão morrer na forca, na proxima semana, enquanto que os outros cinco deverão servir penas de prisão, tal como foi ordenado pelo Tribunal de Nuremberg. O Conselho suspendeu os seus trabalhos logo após a chegada a Berlim dos ultimos apelos feitos em Nuremberg, ou sejam, os de Seyss-Inquart, Ribentropp, Saukel, que foram condenado a enforcamento, e os de R Hess, Funk e Doenitz, que receberam varias sentenças de prisão.

O ministro da desnazificação da Bavaria, anunciou hoje em Munich que Hans Fritsche e possivelmente Franz von Papen, que foram absolvidos pelo Tribunal Internacional de Nuremberg, seriam levados á barra do Tribunal de Desnazificação, integrado pelos mais probos juizes germanicos.

CRITICAS AO ACORDO ANGLO-AMERICANO

Um porta-voz do Tesouro Americano, desmentiu as acusações feitas pelo jornal "PM" de Nova York, de que o acordo economico anglo-argentino, em sua seção B-6, violou o acordo do emprestimo anglo-americano. As acusações do jornal "PM", baseiam-se no fato de que o acordo anglo-americano, anula a promessa britanica de não liberar os saldos de esterlinos, tornando-os disponiveis para as transações em qualquer área, sem discriminação. Um porta-voz do governo americano, declarou que o Departamento de Estado está vivamente interessado em conhecer o pacto anglo-americano, e preocupa-se muito em saber se o dito viola ou não as estipulações do emprestimo dos Estados Unidos á Grã-Bretanha.

A LUTA NA CHINA

O representante dos Estados Unidos na China, general Marshall, bem como o embaixador Stuart, segundo parece, estão quase logrando suspender a nova guerra civil que devasta a China. Contudo tais perspectivas não implicam no acordo definitivo, garantindo a unidade chinesa. Ou desse ou de ambos os lados, no sentido da suspensão das hostilidades, é patente. Com efeito, a ação de Chiasg-Kai-Shek sobre o norte da China, é excessivamente debil, sendo a sua situação a mesma dos japoneses na alguns meses passados, com relação ao dominio das vias ferreas em meio a um gigantesco territorio completamente dominado pelos guerrilheiros e pelas forças regulares comunistas. Os representantes americanos estão convencidos de que a vitoria militar sobre os comunistas é impossivel, já que o governo central não tem capacidade industrial para manter qualquer ação de envergadura contra as aguerridas forças comunistas.

SITUAÇÃO NA PALESTINA

Os suburbios judeus, proximos da residencia do alto comissario britanico, sir Alan Cunninghams, foram revistados novamente e em torno deles foi estabelecido um cordão dentro do qual a policia conseguiu fazer varias prisões, depois de localizar armas e munições. De Londres, fontes politicas anunciaram ontem que o governo britanico providenciará que sejam postos em liberdade os lideres da Agencia Judaica, se os mesmos se comprometerem a tomar atitude contra a nova onda de terrorismo na Terra Santa.

GREVE DOS FRIGORIFICOS NA ARGENTINA

Um porta-voz do Ministerio da Alimentação da Grã-Bretanha declarou ontem que é boa a situação da Inglaterra no que diz respeito aos estoques de carne, e a respeito da duração da greve dos empregados de frigorificos na Argentina, mas indicou que talvez a mesma periclitasse no caso da greve se prolongar indefinidamente. Acrescentou que uma prova dessa situação é constituida pelo fato de que a Grã-Bretanha esta em condições de ceder aos Estados Unidos 10.000 toneladas de carne até os primeiros meses do proximo ano.

INSURREIÇÃO NA ITALIA

Uma multidão formada de centenas de italianos sem emprego nem residencia fixa, irrompeu no Palacio Viminale, sede do governo, e, quando os carabineiros da guarda, a cavalo ou em jeeps avançaram contra os atacantes, verificou-se uma verdadeira batalha campal, na qual foram envolvidas cerca de 30.000 pessoas que se congregavam á frente do citado Palacio. Foram disparados numerosos tiros de revolveres, fuzis e metralhadoras, assinalando-se a morte de, pelo menos 15 pessoas e cerca de 100 feridos. Um comunicado do governo, porem, declara que somente foi confirmada a morte de uma pessoa em consequencia dos disparos e de 50 civis e 20 policiais feridos. O comunicado do governo atribui o estular das ordens a mal entendido decorrente da publicação de uma decisão do Serviço de Obras Publicas segundo o qual seriam suspensos os contratos para a construção de estradas, assinados com empresas locais, em consequencia do qual ficariam desempregados numerosos operarios.

GREVES NOS ESTADOS UNIDOS

O governo americano fez um apelo aos lideres maritimos da CIO no sentido de aplainarem o caminho para a solução parcial da greve maritima, que restauraria as atividades portuarias nas costas oriental e Golfo, mas deixaria sem soluções a parede na costa do Pacifico. Os conciliadores federais convocaram para uma conferencia os membros do Sindicato dos Maquinistas e da Associação de Beneficios da CIO, num esforço destinado a persuadi-los a acompanhar todos os grevistas concordando na solução do conflito.

INDEPENDENCIA DE JAVA E SUMATRA

De Batavia informam que o primeiro ministro Shandir declarou á UP que o governo republicano está preparado para fazer concessões e dar garantias aos holandeses, em troca do reconhecimento da independencia de Java e Sumatra. Contudo, o numero de viveres das tropas holandesas precisa ser fixado especificamente em os indonesios se opoem acordo com os republicanos, declarou Shandir.

Acrescentou o premier que definitivamente á manutenção de laços com a casa Real Holandesa, mas estão preparados a continuar mantendo relações estreitas com a Holanda, através de tratados.

Das Cinco Partes do Mundo

ENFORCADOS DEZESSEIS CRIMINOSOS NAZISTAS

BADOYENHAUSEN, 9 (U.P.) — Dezesseis criminosos de guerra foram enforcados ontem em local secreto. Trata-se da maior execução em massa efetuada na zona britanica desde a capitulação da Alemanha. Não se indicou oficialmente a razão pela qual onze convictos de Neugamme foram executados cinco meses depois de condenados. Os condenados da referida região são responsaveis pela morte de 40.000 pessoas. Entre os executados figura o coronel Max Pauly, comandante de um grupo de Tropas de Assalto.

PARA JULGAR OS NAZISTAS

BERLIM, 9 (U.P.) — D Partido Socialista Unificado, fusão social-comunista, apelou para o Conselho de Controle Aliado no sentido de permitir a organização de um tribunal alemão para julgar os nazistas por seus "atos criminosos contra o povo germanico".

O REPRESENTANTE DE TRUMAN

WASHINGTON, 9 (U.P.) — A Casa Branca indicou que ainda não está preparada para anunciar quem representará Truman na posse do novo governo do Chile.

Em resposta á pergunta de se o almirante Leahy seria o representante de Truman, o secretario de Imprensa da Casa Branca afirmou que os planos ainda não estão completos e que por enquanto não poderá fazer nenhuma comunicação a respeito.

TRATADO COMERCIAL CHILENO-BRASILEIRO

SANTIAGO DO CHILE, 9 (U. P.) — "El Mercurio" comenta em editorial, hoje, o recente acordo comercial entre o Brasil e a Argentina e preconiza vigorosamente a conclusão de um novo tratado comercial chileno-brasileiro ou a modificação do atualmente em vigor como parte gradual da modificação geral da politica comercial chilena.

GREVE DOS AUTOS-LOTAÇÃO

SANTIAGO DO CHILE, 9 (United Press) — Esta capital amanheceu hoje sem onibus e autos-lotação em consequencia da greve decretada ontem á noite pelos motoristas e trocadores, os quais exigem o cumprimento do horário de serviço, isto é, 8 horas. Alegam os grevistas que atualmente êsse horário não está sendo cumprido.

PADEIROS ARGENTINOS EM GREVE

BUENOS AIRES, 9 (United Press) — Os padeiros declararam-se em greve, protestando contra a solução dada ao conflito dos funcionarios da padaria Argentina. A solução beneficiou a padaria, prejudicando a conquista de trabalho diurno dos padeiros. Os padeiros foram a Peron para pedir a intervenção do mesmo Se as vantagens forem mantidas em beneficio da panificação a greve estender-se-á a todo o país.

TECIDOS PARA A VENEZUELA

CARACAS, 9 (United Press) — A Camara de Comercio Venezuelano-Brasileira resolveu enviar ao Brasil uma missão mista para tratar do abastecimento de tecidos brasileiros a este país.

SHAW SOFREU UM ACIDENTE

LONDRES, 9 (U. P.) — Bernard Shaw, o famoso escritor inglês, sofreu um leve ferimento em sua perna esquerda, quando sofreu pequeno acidente ontem, em seu estúdio, caindo de uma cadeira. Esse pequeno contratempo acarretou o adiamento da cerimônia na qual o grande humorista britanico deveria receber a franquia de burgo de Saint Pancras. Não obstante, a cerimônia foi realizada, gravando-se um filme do discurso de Shaw, que foi irradiado pela B. B. C.

ENTRADA ILEGAL DE ESTRANGEIROS

MONTEVIDÉU, 9 (United Press) — Depois de uma sessão que durou 10 horas, a Camara dos Deputados ajeitou a proposta de investigação sobre as irregularidades na entrada de estrangeiros no país. Segundo o deputado Vina, entre os implicados figura o sr. Carlos Rodriguez Larreta, o qual teria recebido grande soma de dinheiro para facilitar a entrada de estrangeiros.

O SECRETARIO LAGOMARSINO INFORMA

BUENOS AIRES, 9 (United Press) — Durante a reunião de Gabinete, o Secretário da Industria e Comércio, Lagomarsino prestou informações a respeito das gestões realizadas durante sua recente viagem ao Brasil. Antes da reunião foram dados a conhecer os textos dos Convênios assinados entre o Brasil e a Argentina.

Dr. Americo Caparica
Clinica Medico Cirurgica
Consult R. Visconde do Rio Branco. 31 — Tel 42-2056
Diariamente das 16 ás 19 hs
Res. Rua Paulo de Frontin 103-2.º — Tel 32-1875

TRIBUNAL MARÍTIMO

Voltou a reunir-se o Tribunal Maritimo sob a Presidencia do Vice-Almirante Gustavo Goulart, Presidente, Capitães de Mar e Guerra Américo de Araujo Pimenta, Raul Romeu Antunes Braga, doutores Carlos Lafaiete Bezerra de Miranda, João Stoll Gonçalves, capitão de longo curso Francisco José da Rocha, capitão de fragata Adolfo Martins Noronha Torrezão, 1.º e 2.º procuradores drs. Carlos Américo Brasil e Ulisses Gomes de Oliveira e Secretário Gilberto de Alencar Saboia, Diretor da Secretaria. Foram apreciados os seguintes processos: Processo n.º 1.100 — Relator o exmo. Juiz Americo Pimentel. Autora: a Procuradoria junto ao T. M. por seu primeiro procurador. Representado: condutor motorista José Olegario da Cunha. Fato: abalroamento na lancha "Lua" pela lancha "Avenida" na Baía desta capital, em 27-8-45 Julgamento — Decisão: em preliminar fique sobrestado o julgamento, até o julgamento do processo n.º 1.089. Processo n.º 1.038 — Relator exmo. Juiz Stoll Gonçalves, referente ao naufragio do iate "Iris", no Rio Grande do Sul, em ...... 12-12-946. Julgamento — Decisão unanime: mandar arquivar o processo por se tratar de acidente cuja causa não foi apurada. Processo n.º 1.099 — Relator o exmo. Juiz Romeu Braga. O Tribunal, por proposta do Relator, delegou atribuições de instruções ao sr. Capitão dos Portos do Estado de São Paulo, para a produção de prova de defesa.

DR. JOSE' DE ALBUQUERQUE
Membro efetivo da Sociedade de Sexologia de Paris
DOENÇAS SEXUAIS DO HOMEM
RUA DO ROSARIO, 98
De 1 ás 7

Droga Que Destroi os Gafanhotos

S. PAULO, 9 (Asapress) — Em experiencias realizadas no Instituto Biologico, foi provado que a melhor droga que se pode dispor para combater os gafanhotos é o "IB-946", que pulverizada e jogada sobre os acridios, os destroi.

Esse produto esta sendo fabricado em grande escala no Instituto, a fim de ser levado para as zonas atacadas.

Além disso, já foram despachadas para as regiões infestadas, cerca de 2.500 quilos de iscas envenenadas.

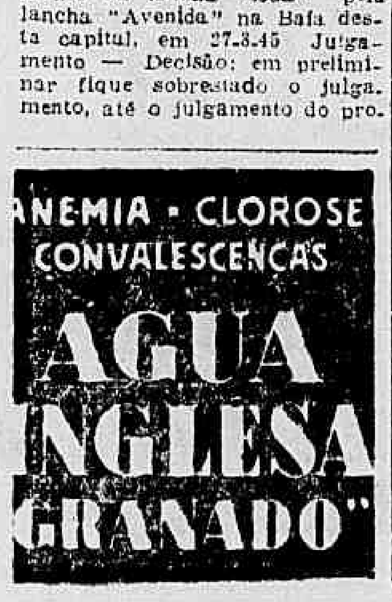

CHAMADOS Á PAGADORIA DE INATIVOS E PENSIONISTAS DO EXERCITO

O major chefe da Pagadoria de Inativos e Pensionistas do Rio solicita, por nosso intermédio, o comparecimento áquela pagadoria dos representantes das entidades abaixo discriminadas, devidamente credenciados, a fim de receberem as consignações que lhes são destinadas, nos dias 10 e 11 do corrente mês de outubro, das 13 ás 16 horas:

Aliança dos Servidores da União — Associação Auxiliadora dos Funcionarios — Associação Beneficente Independente dos Funcionarios Publicos — Associação Central Beneficente — Associação Civil e Militar Beneficente — Associação Civil e Militar do Brasil — Associação dos Funcionarios Publicos — Associação dos Funcionarios Civis e Militares. — Associação dos Servidores Publicos — Banco Brasileiro de Comercio S. A. — Brasil Social — Caixa Beneficente da Marinha — Caixa de Construções de Casas do Ministério da Guerra — Caixa Economica Federal do Estado do Rio — Caixa Economica Federal do Rio de Janeiro — Caixa dos Funcionarios Publicos — Carteira de Credito dos Funcionarios — Carteira de Cerdito S. A. — Centro Beneficente Civil e Militar — Centro Federal de Auxilios — Circulo dos Funcionarios — Credito Social A. A. — S. A. "A Economica" — Instituto de Pensões e Aposentadoria dos Servidores do Estado — Montepio Geral dos Servidores do Estado — União Beneficente dos Funcionarios — União Beneficente dos Militares — União dos Servidores do Estado — União Social de Beneficencia e União Beneficente dos Oficiais do Exercito e Carteira de Credito.

Psiquiatra Norte-Americano Examinou, No Rio, a Neurose de Nosso Tempo

Regressou ontem a Nova York, pelo "clipper" da Pan American World Airways, o psiquiatra norte-americano, professor Rudolf Dreikurs, lente da cadeira de psicologia na Escola de Medicina de Chicago. Sob os auspicios do Centro de Estudos Juliano Moreira, o professor Dreikurs realizará uma serie de conferencias no auditorio da Faculdade Nacional de Filosofia da Universidade do Brasil, acerca de "Nosso tempo neurotico", "A tragedia dos pais", "A confusão do sexo" e "A ciencia de viver".

DR. BELMIRO VALVERDE
VIAS URINARIAS
Comunica a seus amigos e clientes que reassumiu a sua clinica
Consultorio: — Edificio Porto Alegre 11.º andar salas 118/19 diariamente das 12 as 15 hs R. Araujo Porto Alegre 70. Tel 22-0921

AS VITAMINAS "MORREM" DENTRO DOS VIDROS DE REMÉDIOS MAL PREPARADOS

O Legislativo

DA BANCADA DE IMPRENSA — O QUINTO MANDAMENTO

(Pelo cronista parlamentar do DIARIO CARIOCA)

Uma das cronicas aqui publicadas mereceu a honra de ser endossada, na Camara, pelo sr. Gilberto Freyre, cuja palavra é daquelas que dão importancia — e não dos que vão pedi-la — ás tribunas que ocupam. Na Camara ou na cátedra, o sr. Gilberto Freyre é o homem de pensamento, o sociologo e escritor admiravel que tanto revelou aos brasileiros de si mesmos e do Brasil. Um intelectual dos que não traem os compromissos do espirito consigo mesmo. Compromissos por vezes tão dificeis de manter, em meio ás solicitações interessadas e tendenciosas, não menos que traiçoeiras em seus ardis, com que, de toda parte, nos cercam e procuram seduzir as mais variadas paixões.

DISCERNIMENTO

As vezes nascem de um sagrado furor, fruto, infelizmente, de uma atitude do espirito, que acaba por degenerar em excesso descontrolado. Se um Gilberto Freyre lhe resiste e o afasta, é graças á sua extraordinaria capacidade de analisar e discernir, nos outros como em si mesmo.

O caso que o levou á tribuna foi o das sentenças de morte que acabam de ser proferidas contra os chefes nazistas, pelos hediondos crimes que o nazismo cometeu. Não se trata, evidentemente, de eximi-los de culpa, de justificar-lhes os inominaveis atentados, de conceder-lhes uma anistia impossivel. Tambem não se trata — e o sr. Gilberto Freyre o salientou magnificamente — de uma lamuria sentimental. E', sim, o protesto consciente dos que consideram a sobrevivencia da pena de morte uma das grandes maculas da cultura moderna. Dos que se recusam a reconhecer ao Estado, em qualquer hipotese, o direito de matar, como se cumprisse um dever e não lhe restasse outra alternativa. Matar é crime, para o Estado, como para o individuo. E se a um como a outro hão de se reconhecer dirimentes que os exculpem, há de ser condição necessaria dessas dirimentes a impossibilidade material de recorrer a outro meio de defesa.

NAO MATARAS!

Não é esse o caso dos vencedores da guerra em relação aos vencidos, que vão morrer desnecessariamente, para castigo e exemplo, castigo e exemplo igualmente ineficazes. A palavra do sr. Gilberto Freyre teve, porém, o poder de levantar a questão e atrair novos pronunciamentos confortadores. Ontem, por exemplo, trouxe-lhe o seu aplauso o sr. Flores da Cunha, um veterano das lutas armadas, tão implacavel com o inimigo durante a luta quanto generoso depois da vitoria. Os crimes praticados pelos nazistas, declarou o representante gaucho, "são daqueles que não encontram, na ordem do mundo, nenhum modo de expiação proporcional. Ainda assim quero ficar com os ensinamentos do cristianismo: — Não matarás!

ESAU' E JACOB

Aparteado, a favor e contra, pelos srs. Pereira da Silva, Negreiros Falcão, João Amazonas, Mauricio Grabois, o sr. Flores da Cunha, em dado momento, disse: "O homem é irmão do homem". Ao que retrucou o sr. Mauricio Grabois:

— Não sou irmão de Goebbels!

O lider da bancada comunista proferiu esse aparte com vivacidade e certamente com toda a convicção. Permita-nos, porém, s. excia. objetar que de algum modo é sim, irmão de Goebbels, no sentido de ter com este um grande ponto de contacto, pelo menos: a aceitação da pena de morte, a confiança nos seus efeitos salutares, a exaltação dos seus beneficios como processo de defesa social. Nesse particular, o que distingue o nazista Goebbels do sr. Mauricio Grabois é uma divergencia quanto á técnica de matar, mais aprimorada e requintada na concepção nazista. E, principalmente, que enquanto o sr. Grabois aplaude a morte de Goebbels — que a este parece suma injustiça — Goebbels aplaudiria como justissima a do sr. Mauricio Grabois. Em principio, porém, o acordo entre ambos é perfeito. A divergencia diz respeito aos métodos e aos casos a que se deve aplicar.

Os outros, os que divergimos de Goebbels quanto ao principio mesmo, é que, em verdade, poderiam dizer que não são seus irmãos.

O SENADO

Uma Sessão Sem Oradores

A sessão do Senado durou cinco minutos exatos. Iniciados os trabalhos sob a presidencia do sr. Nereu Ramos, foi lida e aprovada sem discussão a ata. A seguir é lido o expediente, constando de varias cartas e telegramas em sua maioria ainda de congratulações pela volta do país ao regime legal, após o que é encerrada a sessão sem que qualquer dos senadores presentes quisesse fazer uso da palavra.

REGIMENTO INTERNO

Terminou o prazo para publicação das emendas ao Regimento Interno. Hoje deverá, então, ter inicio a discussão para em seguida ser aprovado.

Então o sr. Alfredo Neves que já pediu com uma antecedencia desnecessaria sua inscrição para falar sobre o assunto, terá a grande oportunidade para mostrar sua voz ao Senado. O sr. Alfredo Neves ante-ontem compareceu sobraçando volumoso e papelorio, agitado e nervoso. Ontem tambem, embora mais calmo, não abandonou o papelorio. Hoje, finalmente, terá oportunidade de desdobra-lo e então o Senado verá o que o homem quer dizer...

A CAMARA

Rompeu Com o Sr. Clodomir Cardoso o Sr. Vitorino Freire

NOVA RESPOSTA DO SR. JANDUI CARNEIRO AO SR. HAMILTON NOGUEIRA — AUXILIOS A ORGANIZAÇÕES BENEFICENTES

A nota politica da sessão de ontem da Camara foi o rompimento entre as correntes dos srs. Vitorino Freire e Clodomir Cardoso, do Maranhão. E o rompimento foi publico, com o discurso pronunciado pelo sr. Vitorino Freire.

O DISCURSO DO SR. VITORINO FREIRE

O deputado do P. S. D. do Maranhão, pronunciou o seguinte discurso:

— Releve-me V. Excia., sr. Presidente, que venha eu tomar o precioso tempo desta Casa, consagrado á votação do orçamento, para abrir um debate que começou fora deste recinto e fora dele deveria prosseguir.

Entretanto, torna-se necessário que os representantes da Nação, conheçam com abundancia de detalhes, fatos, circunstancias e documentos que fixam a conduta de alguns homens publicos na ultima campanha politica, que levou ao poder, em pleito memoravel, o general Eurico Gaspar Dutra, pronunciando sobre tais personagens, soberano e irrecorrivel "veredictum".

Venho, assim, em nome dos meus correligionarios, prestar um depoimento que ficará incorporado á historia politica do Maranhão, na ultima Campanha Presidencial, na parte referente á atuação do senador Clodomir Cardoso, cuja cultura juridica honra, sem duvida, nosso Estado, mas cuja conduta politica, constitui para mim e para os meus amigos, motivo de tristeza e acentuado desencanto!

Creia-me V. Excia., sr. presidente que venho a esta tribuna com o maior constrangimento, pois, preferiria manter-me em silencio — como o fiz até hoje — sem trazer ao conhecimento do país, a historia desta ignominia sem parelha que, embora tivesse merecido a repulsa dos responsaveis pelo exato cumprimento dos compromissos assumidos ante o eleitorado maranhense, nem por isso deixa de nos atingir a severa critica feita com justa razão a um antigo e graduado companheiro que, pela conduta traiçoeira e irregular, poderia ter-nos colocado em suspeita de conivência, alem de expor o bom nome e as tradições de honradez politica do nosso Estado.

A culpa, pois, sr. presidente desse desperdicio de tempo, não cabe somente a mim mas, tambem, ao sr. Clodomir Cardoso que acaba de publicar uma carta circular aos seus pretensos correligionários, na qual me agride sem calma e sem compostura, em linguagem imprópria á sua avançada idade e ao mandato que exerce pelo esforço e dedicação dos meus amigos.

— Vou dar-lhe resposta cabal e completa, para que saibam os meus nobres colegas quem é e quanto vale o senador Clodomir Cardoso.

Terei de fazer um grande esforço de memoria para acompanhar a marcha do velho Senador, tão cheia de curvas — abertas e fechadas.

Lançada em São Paulo, a 15 de março de 1945, a candidatura Dutra, pelo então governador Valadares, no dia seguinte os meus amigos, reunidos em Convenção, resolviam apoiá-la. Dos amigos do senador Clodomir Cardoso, apenas um — o sr. Genesio Rego — tomara parte naquela histórica reunião politica. O sr. Clodomir Cardoso não tomou parte nem com o resultado se solidarizou. O motivo para esse procedimento foi oriundo do fato de já ter S. Excia. se comprometido com a candidatura do Gomes...

do eminente brigadeiro Eduar-

... fazendo nesse sentido uma declaração á imprensa — que não chegou a ser publicada aqui, mas o foi em alguns Estados. Comprovo esta afirmativa com o testemunho de um homem de bem — o deputado José Augusto. S. Excia. que me desminta.

Regressando da Convenção expus ao sr. Clodomir Cardoso as providencias tomadas em apoio á candidatura Dutra. S. Excia declarou-me que o movimento politico em prol do brigadeiro já havia crescido muito e que ele se dispusera a apoiá-lo, mesmo porque — acrescentou — não poderia formar com o então interventor Paulo Ramos. Afirmei-lhe que o sr. Paulo Ramos deixaria o governo porque sua incompatibilidade com nossos amigos era completa. Por sua vez o então ministro da Justiça — sr. Agamemnon Magalhães — me solicitara que segurasse o sr. Clodomir Cardoso, para que este não passasse para as hostes adversarias. Chamado ao Rio, foi exonerado o sr. Paulo Ramos. Nesse momento, então, o sr. Clodomir Cardoso realizou seu grande passe de magica: indicado numa lista com três outros nomes — inclusive o do atual interventor — foi o sr. Clodomir Cardoso nomeado.

— Poucos dias após, o engenheiro Reny Archer — atual di-

(Conclue na 11ª pag.)

— Para um Brasil melhor alistai-vos na "Legião Brigadeiro Eduardo Gomes".
RUA ARTHUR BERNARDES, 42-C 7
ANTIGA CARVALHO MONTEIRO

Um Aspecto Novo No Caso Farmaceutico

Os Produtos Falsificados Por Alguns Desacreditam Toda a Industria Nacional — Laboratorio Misto de Controle, Preconiza Um Tecnico e Industrial

Neste amplo inquerito para apurar as causas da falsificação de remedios e eliminar esta pratica que vem pondo em risco constante a saude e a vida do povo, DIARIO CARIOCA ouviu ontem a palavra de um técnico e industrial farmaceutico: o sr. Alvaro de Alouquerque, diretor cientifico de um dos grandes laboratorios nacionais.

Sua opinião coincide com a desta folha e a das demais autoridades no assunto ouvidas até aqui: necessidade e urgencia da criação de um aparelhamento de fiscalização dos produtos medicinais, variando apenas no "modus faciendi" da organização: prefere a uma instituição oficial, uma mista de elementos governamentais e particulares, composta de técnicos sanitarios e técnicos de industria. Isto entre outras muitas sugestões, que damos a seguir, em suas proprias palavras.

MEDIDAS PARA O COMBATE A' FRAUDE

— As medidas são amplas demais para que possam ser propostas aqui. Esquematicamente, poderiam ser mencionadas por mais urgentes as seguintes: revisão da legislação sanitaria vigente, no sentido de facilitar os meios de fiscalização efetiva e de punição dos faltosos, o que facilmente se obteria atenuando a parte burocratica da lei atual. Melhor aparelhamento pessoal e material do Serviço Nacional de Fiscalização da Medicina que, afinal, nenhuma culpa tem no ocorrido. Estabelecimento de um contato mais amplo e mais claro, se possivel mesmo oficial e publico, através de um organismo a criar, entre autoridades e tecnicos sanitarios, técnicos industriais (comissão mista permanente, de elementos idoneos de ambas as partes e o mais numerosa possivel, nos moldes do "Council on Pharmacy and Chemistry" da American Medical Association).

NECESSIDADE DE UM LABORATORIO DE CONTROLE

Sobre a necessidade da criação de um laboratorio central de controle e fiscalização de medicamentos, disse o seguinte:

— A criação deste laboratorio atenderia á parte técnica da fiscalização. A sua manutenção e o seu funcionamento deveriam ser obrigação do Estado. Sucede, porém, que se tal organismo fosse criado como apendice do Conselho Misto proposto na resposta anterior, os seus trabalhos seriam enormemente facilitados e muito mais rapidos, porquanto um dos entraves á marcha das pesquisas oficiais é a atmosfera de desconfiança reciproca entre seus técnicos e os da industria.

Continuando, afirma que, assim, o laboratorio de controle, se constituido na forma de cooperativa, ou de organismo misto do Estado e da Industria, resolveria inteiramente o problema do controle, das analises fiscais e, mais importante ainda, o do estabelecimento de novas técnicas industriais e de novos padrões de produção.

O TEMPO DE VITALIDADE DAS VITAMINAS

Como todos sabem, na analise realizada pelo Instituto Lutz de São Paulo, os produtos mais fraudulentos foram os vitaminicos. A maioria dos elementos apontados como fraudadores alegaram que tudo foi uma questão de técnica. E explicaram que os produtos apreendidos e analisados foram fabricados ha muito tempo e por isso o seu tempo de vitalidade já havia se esgotado. Disseram, ainda mais, que certos produtos á base de vitamina não podem ser analisados rapidamente.

Procurando apurar a verdade, temos feito a respeito aos nossos entrevistados várias perguntas. Respondendo as mesmas, fala o dr. Alvaro Albuquerque:

— "Os processos modernos de exame de vitaminas permitem dosagens e analises relativamente rápidas. As de vitamina C são até imediatas, através de reações baseadas no seu poder de redução; as de vitamina B.1, são tambem sumárias se empregados os métodos de colorimetria e fluorimetria. Da mesma forma as dosagens de vitamina A, ainda pela colorimetria ou pelos métodos fiel os

(Conclui na 4ª pag.)

A POLÍTICA

INTENSA A ATIVIDADE POLÍTICA DO VICE-PRESIDENTE

O "Tertius" Para Minas — A Comissão de Agricultura — Novo Interventor Cearense — O PTB Solidario Com o Novo Interventor do Pará — Demissão Coletiva do Secretariado Cearense — Borghi Não é Candidato — Entendimentos Em Alagoas

O vice-presidente da Republica, sr. Nereu Ramos, continua desenvolvendo intensa atividade no sentido da recomposição das linhas pessedistas, seriamente ameaçadas com as dissidencias estaduais.

Ontem, o sr. Nereu Ramos chamou o deputado Barbosa Lima, mantendo com o antigo presidente do Instituto do Açucar demorada palestra. Expondo o ponto de vista da necessidade do fortalecimento do partido majoritario, procurou o sr. Nereu Ramos convencer o sr. Barbosa Lima para que retirasse sua candidatura ao governo constitucional de Pernambuco.

Respondeu o sr. Barbosa Lima que não podia tomar a decisão por iniciativa propria, por isso que estavam em jogo interesses variados dos seus correligionarios politicos. Precisava antes conversar com seus amigos.

Por esse motivo, já ontem mesmo começaram a circular rumores em torno do "novo" candidato **unico** ao governo de Pernambuco. Entre os nomes mais cotados, foram logo apontados os dos srs. Rego Barros e Manoel Leão. Recorda-se aqui que este ultimo encontrou seria oposição por parte dos deputados Lima Cavalcanti e Gilberto Freyre, quando dele cogitaram para a interventoria do Estado.

A proposito, deve ser acrescentado que a Federação das Industrias de Pernambuco, a Associação Comercial Pernambucana, a Federação do Comercio Varejista do Nordeste, a Sociedade Nordestina de Criadores, e a Sociedade Auxiliadora de Agricultura telegrafaram ao presidente da Republica, apelando para que "s. excia. acordasse na escolha de um candidato" unico para o governo constitucional do Estado, como solução para a "gravidade da conjuntura economica e social que exige clima de paz e ordem para o trabalho construtivo de recuperação humana."

"TERTIUS" PARA MINAS

O sr. Nereu Ramos tambem conferenciou o sr. Artur Bernardes, presidente do Partido Republicano. Acrescentam fontes bem informadas que o assunto teria sido o mesmo da conversa com o sr. Barbosa Lima.

Este fato talvez fosse o motivo da alegria que o sr. Benedito Valadares vem demonstrando. Reconhecendo a derrota fatal a que estaria condenado, sem os recursos da maquina eleitoral, o sr. Valadares agarra-se á ultima esperança de um "tertius" para Minas.

Os elementos do sr. Carlos Luz, em contra partida, mostram-se tranquilos em relação a essas noticias. Entre as tentativas do sr. Valadares e a possibilidade de sua realização, vai uma diferença enorme, — é o que afirmam.

Elemento dos mais credenciados do PSD, declarou-nos ontem que o sr. Cardoso de Melo Neto talvez venha a ser o nome escolhido para a presidencia do Banco do Brasil. O sr. Melo Neto, atualmente, está na suplencia da bancada de deputados paulistas.

A reunião da Comissão Executica do PSD que estava marcada para hoje, e na qual deveria processar-se a substituição do sr. Benedito Valadares pelo vice-presidente da Republica, sr. Nereu Ramos, foi adiada para dias da proxima semana.

A COMISSAO DE AGRICULTURA

Reuniu-se ontem a Comissão de Agricultura da Camara dos Deputados, sob a presidencia do deputado José Joffily.

Nesta primeira reunião da C. A., ficou decidido que os trabalhos da comissão se dividiriam pelos seguintes cinco grupos: produção vegetal, produção animal, produção mineral, economia rural e ensino e pesquisas. Foram designados tres membros para cada um desses grupos, ficando assim aproveitados todos os componentes da comissão.

Ficaram constituidos os cinco grupos da seguinte maneira: produção animal — deputados Melo Braga, Dolor de Andrade e o Regis Pacheco; produção vegetal — deputado Epilogo Campos, Leandro Maciel e Sampaio Vidal; produção mineral — deputados José Joffily, Paulo Fernandes e Duque Mesquita; pesquisas e ensino — deputados Mercio Teixeira, Medeiros Neto e Dantas Junior; economia rural — deputados Agostinho de Oliveira, Rui Palmeira e Galeno Paranhos.

CRISE NO PIAUÍ

Conforme antecipamos, o deputado Areia Leão, do PSD do Piauí, não esconde sua contrariedade em torno da nomeação do novo interventor do Estado, sr. Teodoro Pereira Sobral.

Declarou o deputado pessedista que é intenção do sr. Pereira Sobral manter todo o antigo secretariado, estando mesmo disposto a usar de violencia. Com isso não pode concordar o deputado Areia Leão, já tendo, a respeito, se entendido com o presidente da Republica.

O NOVO INTERVENTOR NO CEARA'

O presidente da Republica assinou decretos, exonerando, a pedido, o sr. Pedro Firmeza, do cargo de interventor federal no Ceará e nomeando, para substitui-lo, o coronel José Machado Lopes.

NO GUANABARA

Estiveram ontem, no Palacio Guanabara, sendo recebidos pelo presidente da Republica, os srs. Nereu Ramos, vice-presidente da Republica; ministro Neto Campelo, deputado Benedito Valadares, general Zaca-

(Conclue na 11ª pag.)

DERRUBADOS OS RETRATOS DE PEIXOTO

ABOLIDAS, NO ESTADO DO RIO, AS MARCAS DA PROPAGANDA TOTALITARIA — PORTARIA DO SECRETARIO DA EDUCAÇÃO

O secretario de Educação do governo fluminense, sr. José Inacio da Rocha Werneck, baixou, ontem, a seguinte portaria:

— "O dia 18 de setembro de 1946, em que foi promulgada a Constituição da Republica, inscreve-se entre as datas de maior transcendencia, em nossos fastos politicos, porque assinala a reorganização do Brasil em bases juridicas e a restauração nacional em regime de liberdade e democracia, resumindo os nossos ideais de civismo, em consonancia com a melhor tradição brasileira de todos os tempos.

Por isso mesmo, atentas as circunstancias de agora, não se justifica a ominosa persistencia de quaisquer sinais e representações que, em sua crueza, evoquem transitorios periodos de opressão politica, essencialmente infensos áquela mesma tradição e aos seus vitoriosos principios.

Cumpre que essas representações sejam removidas, porque não perturbem o sentimento de solidariedade civica dos brasileiros.

As marcas de propaganda, de que se serviu, sob todas as formas, para difundir-se, a chamada "democracia autoritaria" — felizmente de efemera existencia, podem e devem ser substituidas por simbolos outros, que traduzam a real nobreza das aspirações nacionais, exaltando em nosso espirito as virtudes do Passado, de que podemos, as esperanças da Posteridade, por que trabalhamos, e as lutas do presente, que constitui o elo movediço das gerações, em sua marcha ininterrupta.

Para estimular o culto civico da mocidade e dos cidadãos em geral, congregando-nos em torno da memoria de uma grande e indiscutida personalidade brasileira, curial é que a busquemos nas paginas de nossa Historia, onde tantos exemplos significantes honram a nossa cultura e o nosso patriotismo.

Hoje, mais do que nunca, — interessa ao Brasil que se não infirme a união nacional em dissenções regionais e politicas, senão que todos os brasileiros, sob a inspiração das lutas gloriosas do passado, hajam de estabelecer entre si a comunhão de consciencias, identificando-se no esforço comum, que o país reclama.

E' no Exercito Nacional que vamos encontrar a força de coesão da Patria Brasileira: no Exercito, a que Rui Barbosa chamou "a escola da ordem, legalidade, fortaleza e obediencia", isto é, das virtudes "sobre cujo fundo se estabelece a liberdade e se desenvolve o progresso".

As nossas Forças Armadas têm sido, com efeito, na generalidade de suas ações, a expressão mais sensivel de vigilancia e de luta, como defesa das nossas instituições e da continuidade historica da vida nacional.

Exalçar o Exercito, através dos seus vultos de maior significação e apreço, na estima dos brasileiros, é, portanto, dignificar a Patria mesma.

Por assim entender e por estar convencido de que o zelo do passado é ainda a mais nobre forma de neutralizar as perturbadoras discordias do presente,

RESOLVO:

I — Serão retirados do Gabinete do Secretario de Educação e Saude e das repartições e edificios dependentes desta Secretaria de Estado, onde existirem, quaisquer emblemas, retratos ou sinais de propaganda de idéias totalitarias ou que signifiquem a lembrança de praticas adversas ao regime democratico, restaurado no país.

II — Será inaugurado no Gabinete do Secretario de Educação e Saude e nas salas dos principais edificios escolares, em solenidades civicas, que se realizarão oportunamente, o retrato do glorioso Duque de Caxias, prototipo de soldado brasileiro e patrono do Exercito Nacional, cujas altas virtudes patrioticas tantas vezes foram provadas, não somente nos campos de batalha em solo estrangeiro, mas tambem no meio das lutas civicas mais renhidas, em defesa da unidade e da integridade da Patria e dos permanentes ideais politicos e sociais da nacionalidade. (a.) — José Inacio da Rocha Werneck".

Diario Carioca

S. A. DIARIO CARIOCA

Diretoria: Horacio de Carvalho Junior, presidente; Danton Jobim, secretario; Martins Guimaraes, gerente

PRAÇA TIRADENTES, 77 — Telefones: Direção: 22-3923 e 22-1785; Secretaria: 42-5571; Redação: 22-1559; Gerencia 22-3035; Publicidade: 22-3018; Oficinas: 22-0824

NUMERO AVULSO: Cr$ 0,50; aos domingos, Cr$ 0,60. Por avião, Cr$ 0,60; Assinaturas: anual, Cr$ 90,00; semestral, Cr$ 50,00

SUCURSAL EM SÃO PAULO
Rua Conselheiro Crispiniano, 40-6º — Tel: 6-4564

ANO XIX 10—10—1946 N. 5.612

A Nossa Opinião

O Estatuto do Distrito Federal

O ministro da Justiça deu alguns esclarecimentos sobre a validade dos atos expedidos pelo prefeito após a promulgação da nova Constituição Federal. A questão se resumia assim: — A nova Carta determina que a nomeação do prefeito seja ratificada pelo Senado; ora, o Senado não retificou a nomeação do sr. Hildebrando de Góis; logo, o sr. Hildebrando de Góis não é prefeito do Distrito Federal. E daí se concluia, simplesmente, sem o menor esforço de raciocinio, que todos os atos do prefeito praticados depois de 18 de setembro não tinham existencia legal, pois eram nulos de pleno direito!

* * *

Não havia nenhuma razão para a atoarda. O art. 26 da Constituição no paragrafo primeiro diz, realmente, que a nomeação do prefeito se fará (o texto emprega "far-se-á") depois que o Senado "houver" dado assentimento ao nome proposto pelo presidente da Republica.

Ora, em primeiro lugar, o sr. Hildebrando não ia ser nomeado agora, mas já havia sido em regime anterior; em segundo lugar, para o cumprimento de muitos dispositivos constitucionais há naturalmente um interregno forçado, que é aquele imprescindivel á criação das condições materiais para esse cumprimento.

Ninguem sustentaria que o Distrito deveria permanecer sem governo, durante vários dias após o advento da nova Carta, sómente porque o Senado ainda não houvesse normalizado o seu funcionamento a ponto de tomar conhecimento do nome do prefeito. O Governo estaria na posição do contratante que se pretendesse obrigar ao adimplimento de uma condição impossivel, fisica ou temporalmente impossivel.

Invoca-se, de modo um tanto forçado, porém, o artigo 12, do Ato das Disposições Transitorias, estabelecendo que o Distrito Federal, enquanto não for decretada sua lei organica, será administrado de acordo com a legislação vigente na data da promulgação da nova Carta.

* * *

O simples fato de se discutir assunto como esse, surgindo duvidas sobre a interpretação de um artigo constitucional de tão grande importancia para o Distrito Federal, põe de manifesto o pouco ou nenhum cuidado que se consagrou ao estatuto da capital da Republica na Constituição de 18 de setembro.

Muito embora o PSD fizesse da autonomia do Distrito uma de suas bandeiras eleitorais, a verdade é que não tardou a enrolar essa bandeira logo que as conveniencias politicas o aconselharam. Seu desinteresse pelo assunto foi tamanho que a situação do municipio federal na nova Constituição permanece rigorosamente a mesma criada pela Carta de 91.

Não discutimos se foi melhor ou pior assim. Nunca nos deixamos seduzir pelas ilusorias vantagens de uma autonomia impossivel, se levadas ás ultimas consequências. O que desejamos frisar é o justamente pouco caso da maioria pessedista da Assembléia Constituinte pelos seus compromissos partidarios.

UM CASO DE JUSTIÇA

No ultimo aumento de vencimentos do funcionalismo publico e das autarquias houve algumas injustiças. E natural que as houvesse, num momento de confusão, de transição, de inquietações.

Agora, porém, com a volta do Brasil ao regime da lei, com uma Constituição em vigor, aquelas injustiças devem ser reparadas. Já se pode pensar nelas sem maiores preocupações.

Entre as mais clamorosas e mais gritantes, está a que sofreram os funcionarios do Conselho Federal do Comercio Exterior. Não foram contemplados pelo aumento. E o Conselho é um orgão diretamente subordinado á presidencia da Republica. O presidente da Republica é o presidente do Conselho. Pois, apesar dessa ligação tão direta, eles foram esquecidos. Talvez por isso mesmo...

O caso desses servidores precisa ser devidamente examinado e estudado, para se lhes fazer a devida justiça. Eles tambem servem á Nação com zelo e devotamento, e tambem têm familias, tambem enfrentam as mesmas dificuldades.

As Vitaminas "Morrem" Dentro dos Vidros de Remedios Mal Preparados

(Conclusão da 3.ª pag.)

Toda a dificuldade está apenas na aquisição da aparelhagem, que é cara, e no seu manejo, que requer técnica apurada. Se o contrôle, porém, se fizer pelos antigos métodos biológicos, então a demora nas dosagens será enorme.

— E quanto á perecibilidade das vitaminas?

— Esta perecibilidade é tanto maior se a sua confecção não atender aos requisitos de estabilidade e conservação. Nesse particular, as vitaminas A e C são as mais perecíveis e as do complexo B e as do grupo D são relativamente estáveis. Assim, o tempo de atividade das vitaminas é mais ou menos imprevisivel, se a sua manipulação não obedecer aos padrões adequados. Dentro destes, ainda assim, devem ser estabelecidos prazos de validade, mormente, para os preparados á base de vitamina C.

— E que acha da padronização dos produtos biológicos?

— A padronização dos produtos biológicos, por tudo isso, se faz tambem útil. É conveniente o estabelecimento de padrões oficiais, não só de preparação como tambem de verificação da atividade dos produtos biológicos. Assim, como há padrões para a preparação de vacinas e soros especificos, justifica-se o mesmo para hormonios e vitaminas, ainda que isso seja, no momento, dificil.

PROBLEMA DE FACIL SOLUÇÃO

Concluindo, diz o nosso entrevistado que a solução dos problemas das falsificações dos remédios é facil.

— Se não compreendo é porque já não esta resolvido. Toda [illegible] sobre todas uma industria que, na ciencia, na sociedade se [illegible] elementos dos que há de melhor [illegible] deste pais.

ORDEM DO DIA

FORCA

Rubem Braga

O nosso caro Gilberto Freyre está coberto de razões. Tambem eu sou contra a pena de morte. A gente não deve matar os outros — e quanto aos outros matar a gente nem se fala, pois não pode haver nada de mais claramente anti-cristão.

Vamos, portanto, lamentar que em um belo dia do corrente mês sejam enforcados em Berlim, em nome da Justiça, alguns cavalheiros, entre os quais o marechal Goering. Acho inclusive, que nos fica muito bem lamentar isso — mesmo porque é evidente que nossas lamentações não atrapalharão nada. Fica, portanto, lamentado.

Mas a gente na vida tem de se acostumar com a realidade. E já que é inevitavel o enforcamento desses cavalheiros, tomemos a coisa pela melhor e procuremos tirar de tão lamentavel ocorrencia algum proveito para a alma. Está visto que alguns enforcamentos não resolvem os problemas do mundo (suspeito que seriam necessarios muitos e muitos) mas que isso refresca um pouco não há duvida. Quanto á civilização cristã, convenhamos em que o chamado mundo cristão só é cristão mesmo de vez em quando e nas coisas menores.

A vida não é cristã. A vida é barbara e infiel, dura e feia. E nosso mundo tem fome de simbolos. O marechal Goering pendurado numa forca — uma forca solida, firme, meticulosamente correta, como só os ingleses sabem fazer com todo o carinho e toda a eficiencia — é um simbolo tão interessante que deviam mandar fazer selos com essa figurinha. As crianças pregariam os selinhos em seus albuns. Não seria preciso contar ás crianças as historias de milhões de homens, mulheres e crianças que foram massacrados — a bala, a forca, a pauladas, a baioneta, a gás, a bisturi, á fome, a torturas, a pontapés no cranio, ou vivissecionadas, castradas, injetadas de microbios, alucinadas por injeções, sufocadas ou mortas de dor. Nada disso. Bastaria o gordo Goering, o homem que tinha a filosofia do exito, o culto da força e da violencia — ali, bem pendurado, com a lingua competentemente estirada, na sua boa forca.

Sim, não é nada cristão. Mas não choremos demasiado. Este mundo anda cheio de coisas nada cristãs — e essa pelo menos, ainda que muito barbara, é divertida. Eu não sei, mas acho que o bom Cristo, se ainda andasse por ai, não iria ficar muito contrariado. Acho que Ele fazia que não via.

* * *

A Opinião Dos Leitores

As cartas dirigidas a essa seção são condensadas

A AGUA EM NITEROI

O sr. Oscar Ramos, residente em Niteroi, á Avenida 7 de Setembro, 240, reclama contra a falta dagua na capital fluminense. Da sua carta é este trecho:

"Desde 4 de setembro que as caixas de água da "Avenida 7 de Setembro" não recebem uma gota do precioso liquido, que já era pouco é verdade e ainda assim foi desviado para as ruas João Pessoa e Barros, por nelas morarem pessoas empistoladas.

Urge que o sr. interventor volte as vistas para o Serviço de Aguas, mandando ligar o encanamento da dita Avenida aos canos da rua Lemos Cunha, unica em que há fartura, pelo fato de nela passarem os canos que levam agua ao Forte do Imbuí".

O CASO DAS TESOURARIAS

Escreve-nos o sr. Manoel Pereira sobre o decreto-lei que extinguiu as tesourarias dos Ministérios. Com esse decreto foram prejudicadas as tesourairas, pois descem á categoria de ajudantes de tesoureiro do Ministério da Fazenda, apesar de serem muitos de letra superior aos daquele a quem terão de servir. Com isso não houve nenhuma economia. Pelo contrario. As despesas aumentaram, porque foi criado o lugar de tesoureiro padrão "M"...

• • •

ESGOTOS PARA A ZONA DA LEOPOLDINA

A epidemia do tifo, que está grassando na zona da Leopoldina, é proveniente — está provado — de ausencia de esgotos sanitarios. O nosso leitor Raul Bandeira — uma das vitimas do tifo — protesta contra o abandono da região em que mora. Reclama urgentes obras no sentido de dotar os suburbios leopoldinenses do necessario saneamento, a fim de que se evite novo surto de tifo.

O BONDE DA PRAIA DAS PALMEIRAS

A Light mantinha os bondes da Praia das Palmeiras e Praia Formosa. Com surpresa geral foi suprimida a primeira daquelas linhas, ficando uma só para atender a toda a zona. Os moradores da localidade reclamam contra a medida e pedem á emprêsa a restauração da linha da Praia das Palmeiras.

A SOLUÇÃO INEVITAVEL NO PROBLEMA DA "INGLESA"

O que não tem sido devidamente analisado, nos comentarios de certas pessoas sobre a encampação da São Paulo Railway, é que o ato do governo deve ser considerado como transitorio, justificavel apenas na emergencia. De outra forma não seria possivel aplaudi-lo. Tendo chegado a um ponto de estagnação que colocava a economia paulista, e dos Estados que lhe são tributarios, á beira do colapso, a S. P. R. foi nacionalizada justamente para que a remodelassem. O decreto que a retirou de sob o controle inglês justifica-se, desse modo, por equacionar o problema, por encaminhar a solução que se impunha á remoção do obstaculo ferroviario. Não o louvemos, portanto, apenas por ter nacionalizado a estrada. Mas, sobretudo, porque essa nacionalização é procedida para que a S. P. R. volte a ser um fator de progresso na economia da região por onde correm seus trilhos.

E' raciocinando nessa ordem de idéias que se chega á conclusão de ter a estrada que ser entregue a uma entidade privada. O governo fez o que lhe cumpria, nacionalizando a companhia. Mais não deve e mais não pode fazer. Hoje acentua-se a tendencia do Estado abster-se de intervir onde a iniciativa particular pode prestar bons serviços á coletividade. Nossa evolução politica e economica ainda está muito distante do ponto em que o Estado fica sem ter o que fazer e começa a invadir a orbita de ação dos individuos. A serie de problemas e complexas questões que reclamam os bons oficios das autoridades é interminavel. Será, portanto, boa norma de governo deter o braço oficial onde os particulares podem agir com eficiencia.

Acresce, ainda, a circunstancia de no setor ferroviario não ser das mais brilhantes a capacidade administrativa do Estado. Isto, aliás, não se dá apenas no Brasil. Em outros paises, de maior desenvolvimento industrial, verifica-se o mesmo. Nos Estados Unidos, por exemplo, onde existe o melhor, mais aperfeiçoado e mais extenso parque ferroviario que possui um unico país, nem uma só das estradas de ferro é de propriedade oficial. As grandes empresas que se constituiram em base do fabuloso desenvolvimento industrial dos Estados Unidos progrediram exclusivamente sob a orientação de particulares.

Na Inglaterra, onde a politica de nacionalização do governo socialista tem sido aplicada com rigor, as estradas de ferro foram poupadas, por reconhecerem as autoridades que ninguem melhor que os seus atuais proprietarios poderia fazê-las atender aos reclamos da produção industrial intensificada, exigida pelo após-guerra.

Logicos, portanto — e equilibrados — foram os depoimentos de figuras destacadas na administração e entre as classes produtoras, recomendando a entrega da São Paulo Railway a entidades particulares. Essa atitude decorre inevitavelmente do bom senso com que se examinar a questão, e, tambem, é consequencia do conhecimento particular do problema da Inglesa.

Desde que se admitiu essa tese, aliás a unica que deve prevalecer, surgiu como entidade ideal para receber o acervo da São Paulo a Companhia Paulista de Estrada de Ferro. Isto porque o mesmo bom senso que aconselhou a entrega a entidades particulares reconhece na grande empresa brasileira a idoneidade financeira e técnica para dar á SPR a eficiencia requerida pela situação. A idoneidade financeira da Paulista é a garantia dela poder responsabilizar-se pelo débito que a União assumiu ao encampar a Inglesa, inclusive os juros de 7 por cento. A idoneidade técnica assegura a possibilidade do trecho vital São Paulo-Santos contar com novo aparelhamento em material rodante e fixo, poder beneficiar-se da eletrificação indispensavel e urgente e gozar da administração perfeita que fez da estrada brasileira um modelo unico em toda a América.

Como dizia recentemente á imprensa de São Paulo uma conhecida personalidade dos circulos comerciais do Estado, — "a entrega da Inglesa á Paulista é o corolario logico do ato de nacionalização. Digna, por todos os titulos, de receber o acervo, não somente por suas condições técnico-administrativas, mas pelo proprio genio empreendedor e bandeirante que a caracteriza"..

Americo PALHA

CARTA A UM DEPUTADO

(Especial para o DIARIO CARIOCA)

Meu caro Gilberto Freyre:

Não tive o prazer de ouvir o seu discurso, pronunciado na Camara, contrario as sentenças do tribunal de Nuremberg, que condenou á morte varios chefes do nazismo alemão. Pude, porem, lê-lo nos jornais desta capital. Em primeiro lugar, quero exaltar a nobre manifestação dos seus generosos sentimentos cristãos. Como você sou tambem daqueles que "não se conformam com essa sobrevivencia anti-cristã e anti-democratica que é a pena de morte, entre os povos democraticos e cristãos que venceram após duro esforço, o poder militar do nazismo e a força politica do paganismo teutonico." Penso, ainda que a justiça humana não tem o direito de punir um crime com outro crime. Pelas colunas do DIARIO CARIOCA, verberei a condenação á morte do indigitado assassino do filhinho de Charles Lindenberg. Da mesma maneira procedi, quando os tribunais de Adolf Hitler levaram ao patibulo o suposto incendiario do parlamento alemão.

Eu e você pertencemos a uma geração de brasileiros nascida sob o pallio da Republica e nunca vimos uma forca, uma guilhotina, ou uma cadeira eletrica. Nessa ordem de idéias, estamos de pleno e absoluto acordo.

• • •

Refiltamos, porem, colocando o cerebro na frente do coração, esse coração que nós, os brasileiros, transformamos em bussola dos nossos atos privados e publicos. O caso de Nuremberg deve ser encarado sem o concurso desse musculo, que é, muitas vezes um grande tropeço na vida humana.

Os réus julgados pelo tribunal de Nuremberg, meu caro Gilberto Freyre, não são dignos de merecer as honras de componentes da especie humana. De homens, eles só têm a forma material. Os seus sentimentos sempre foram de bestas, de feras, de verdadeiros monstros, que não encontram similares em toda a historia do mundo.

Você conhece muito bem o que foram os tremendos campos de concentração criados pela Alemanha nazista. Você sabe que homens, mulheres e crianças foram lançados vivos nos fornos crematorios. Você sabe, pelos relatorios oficiais de todos os horrendos crimes praticados pelos sadicos esbirros do nacional socialismo. Esses crimes, meu caro Gilberto Freyre, não atentaram somente contra cidadãos alemães. Por toda a parte, onde os soldados germanicos punham os seus odiosos calcanhares, a devastação, o assassinio, as barbaridades as apresentavam como as credenciais dessa gente sem alma e sem consciencia. Poloneses, belgas, franceses, iugoslavos, tchecoslovacos, gregos etc., sentiram o horror da carnificina teutonica.

Foram aos milhões os lares que os alemães encheram de dor e de luto. O sangue que eles fizeram correr nos paises conquistados formaria caudais sem fim. Tudo isso não encontra precedentes na historia.

Seria uma injuria á consciencia humana, á propria consciencia cristã, que é a minha e a sua, qualquer gesto ou atitude de complacencia ou piedade para com os responsaveis pela desgraça que caiu sobre o mundo. As gerações de amanhã não nos perdoariam. Sobre nós recairiam, ainda hoje, a maldição de todos aqueles que perderam maridos, esposas, filhos, irmãos, trucidados pela selvageria nazista. Essa maldição passaria para o futuro como um dos mais tristes sintomas de uma epoca.

• • •

O tribunal de Nuremberg, meu caro Gilberto Freyre, não foi precipitado na sua deliberação. Os seus juizes agiram ante o vulto monstruoso das provas obtidas. Estou certo de que, se o deputado Gilberto Freyre fizesse parte desse tribunal, vingaria com o seu voto os nossos compatriotas que a pirataria germanica arrastou para o fundo dos mares, vingaria com o seu voto as nossas mulheres e as nossas criancinhas, assaltadas e mortas em pleno mar, para satisfação dos odios de Adolf Hitler. Estou certo de que o deputado Gilberto Freyre, juiz do tribunal de Nuremberg, trancaria o seu grande coração e daria sua sentença, como foi dada ha poucos dias.

O seu discurso, meu caro Gilberto Freyre, reafirma mais uma vez a bela formação do seu carater e dos seus principios cristãos. Entretanto, quem falou foi um deputado brasileiro longe do teatro dos acontecimentos. As suas palavras muito o dignificam, mas você encontrará em todo o mundo mesmo nos paises mais cultos, milhões de vozes que se manifestarão contrarias aos sentimentos que você manifestou da tribuna da Camara, por mais altos e mais nobres que eles sejam.

Pierre VAN PAASSEN

O QUE ACONTECEU REALMENTE NA CONFERÊNCIA DE PARIS

(Copyright do "S.G.D.L." — Exclusividade do DIARIO CARIOCA no Distrito Federal)

PARIS, MAIO.

Não se pode dizer que todos os correspondentes que aqui se encontram, tanto os correspondentes usuais como os correspondentes especiais, tenham contribuido honestamente para informar e esclarecer a opinião mundial acêrca do que estava realmente acontecendo nas conversações entre os quatro grandes.

Muitos correspondentes afastaram-se completamente da ética jornalistica quando, antes mesmo do início das conversações, enviavam despachos de Paris nos quais vaticinavam já a derrota da conferência dos ministros do exterior. Talvez confudissem deste modo seus próprios desejos com aquilo que ainda nem tivera inicio. Tive uma idéia exata dos prejuizos que esta falta de fidelidade nas informações pode ocasionar quando, poucos dias depois de se iniciarem as conversações, tive entre minhas mãos alguns jornais norte-americanos. Ao lê-los, tinha-se a impressão clara de que a conferência estava desde antes do seu inicio condenada ao fracasso. Informações que nenhum correspondente honesto e ativo sequer sonhara pudessem ser conseguidas, ali estavam publicadas como informação da melhor especie na realidade não eram informações — eram conjeturas e nada mais que conjeturas com aparencia de informção autentica.

Logo que se iniciou a conferência, os correspondentes enxameavam em torno do palácio do Luxemburgo na tentativa de colher noticias. Mas não era possivel saber-se concretamente o que estava ocorrendo entre as quatro paredes em que se reuniam os ministros do exterior. Vi, no entanto, como alguns de meus colegas, depois de verem baldados os seus esforços para conseguir alguma noticia, sentavam-se a uma mesa e dactilografavam rapidamente uma noticia com aparencia de verdade. Este recurso para informar os seus jornais sequiosos, não seria tão enormemente desonesto e prejudicial se os despachos assim enviados assumissem uma posição de certa neutralidade. O grave, entretanto, estava no fato de que tais despachos imaginavam a existência de profundas e enormes divergências nas conversações e vaticinavam o completo fracasso das conversações.

Um jornalista, para ser fiel á sua missão, não deve alimentar qualquer prejuizo ou ter qualquer idéia definitiva sôbre os assuntos. Cabe-lhe informar os fatos verdadeiros e não inventá-los ou modificá-los de acôrdo com suas próprias opiniões. Vimos acima, no entanto, como esta tradição do melhor jornalismo norte-americano não foi respeitada pelos meus colegas destacados junto á Conferência de Paris.

Mas foi ainda mais longe esta atitude de não informar honestamente e imparcialmente sôbre os acontecimentos. Assim, muitos correspondentes foram incapazes de vêr o fato fundamental de que os ministros estrangeiros esforçaram-se sem exceção, honestamente, no sentido de se chegar a um acôrdo no decorrer dos trabalhos. Tais correspondentes viviam cercados pelos fantasmas das divergências, o que tinha como resultados que sómente enxergavam as divergências e eram incapazes de vêr e compreender os acordos importantes alcançados no decorrer das conversações. Os acordos ficavam sepultados sob um mar imaginário de divergências. Sem dificuldades, chegou-se a um acordo sôbre muitos problemas importantes, tais como a devolução da Transilvania á Rumania, as fronteiras da Rumania com os paises vizinhos, as fronteiras da Iugoslávia com outros paises e as condições do tratado de paz com a Finlandia. Todavia, grande foi o numero de correspondentes que nenhuma atenção deu a estes fatos, continuando a bater na tecla de que a Conferência de Paris havia fracassado inexoravelmente e de que não poderia salvar-se do fracasso.

Não se pode negar, com efeito, a falta de desejo de algumas delegações de se chegar a acordos satisfatórios, as suas intransigencias etc. O esforço obstrucionista de algumas delegações teve o efeito de prejudicar enormemente o éxito dos trabalhos. No entanto, qualquer observador imparcial poderá testemunhar de que esta falta de bôa vontade de algumas delegações não podia ser pintada — como o fizeram alguns correspondentes — como uma intransigência e falta de bôa vontade generalizada de todas as delegações. Assim, a delegação norte-americana destacou-se frequentemente pelo seu trabalho de pioneira na discussão de muitos problemas, sendo de salientar a bôa vontade de Mr. Byrnes. No entanto, devemos dizer que algumas vezes Mr. Byrnes foi intransigente no que diz respeito á solução de diversos problemas. O essencial, aí, para um correspondente, consistia em não afirmar que Mr. Byrnes era sistematicamente intransigente ou que sistematicamente agia com boa vontade. O importante era destacar as suas atitudes e caracterizá-las devidamente, no momento oportuno. Ao mesmo tempo, não era honesto atribuir sempre e invariavelmente a culpa dos fracassos das conversações em torno de algum problema, exclusivamente á União Soviética. Vários correspondentes foram ao Luxemburgo com a idéia deliberada de informar, acontecesse o que acontecesse, que a URSS estava sabotando os trabalhos da Conferência. Isso, naturalmente, não correspondia á verdade Mr. Molotov é um habil diplomata que se esforçou com honestidade e insistencia para serem encontradas soluções satisfatórias para os problemas em discussão. A intransigencia de Mr. Molotov em face de alguns problemas não deveria anular aos olhos dos correspondentes os seus bons esforços no sentido de resolver outros problemas. Um correspondente não pode ter preconceitos nacionais. No entanto, nossos colegas britanicos destacaram-se pela inclinação constante de enviar despachos em que só favorecessem a delegação britanica, por mais que isto faltasse á mais elementar verdade do que estava acontecendo.

Os resultados destas falsas atitudes de um grande numero de correspondentes, foram os piores possiveis. Já antes de se iniciar a Conferencia, existia no mundo uma atmosfera de "fracasso" dos trabalhos. Depois, á medida que estes avançavam, mais contraditórias e alarmantes se tornavam as noticias divulgadas por alguns correspondentes. A coisa chegou a tal ponto que, a 10 de maio, o presidente Truman se viu na necessidade de fazer uma energica declaração, na qual desmentia o fracasso da Conferencia alardiado por um tão grande numero de correspondentes de jornais norte-americanos. Os ministros reunidos em Paris, por outro lado, viram-se na necessidade de fornecer mais frequentemente comunicados para uso dos correspondentes. Alguns correspondentes, de posse dos comunicados, passaram a não mais enviar os mesmos falsos despachos. Mas outros persistiram em sua atitude anterior, ignorando totalmente o conteudo dos comunicados e demonstrando desta forma a sua má fé.

A imprensa é um dos pilares para construirmos uma paz duradoura e estavel. Mas sómente na medida em que se esforçar para informar honestas e imparcialmente sobre os acontecimentos, sem tomar partido e sem idéias preconcebidas.

VENDEU

ontem outra vez a *sorte grande*, cabendo ao bilhete n.°

12.707

UM MILHÃO DE CRUZEIROS
e mais ainda o 4.° e 5.° premios
com os bilhetes
4.009 e 22.290

Nota: — O 1.° premio foi vendido pelos nossos clientes CASA BRUNO — LARGO DA LAPA
SABADO — VENDERA' MAIS
UM MILHÃO DE CRUZEIROS
A ESQUINA DA SORTE
OUVIDOR C/1.° DE MARÇO

O General Góis Monteiro Não Se Apresentou ao Governo

O general do Exército Góis Monteiro que ia se apresentar ontem ao govêrno, por haver concluido as férias regulamentares em cujo gozo se encontrava deixou, entretanto, de fazê-lo, por se encontrar gripado, não tendo, por este motivo, descido de Petrópolis, onde se encontra residindo. O seu substituto na Pasta da Guerra, general de divisão Conrobert Pereira da Costa, despachou na mesma data com o presidente da República, deixando pelo motivo acima, de ser efetivado no cargo. Ainda na presente semana espera-se a solução do caso do cargo de ministro da Guerra, visto o antigo comandante do Exército de Leste haver posto a função ministerial á disposição do govêrno.

Dr. Carlos Liberalli
E
Dr. Evaldo de Olivera
MEDICOS
DIARIAMENTE DAS 13 AS 16 HORAS
RUA CANDELARIA, 83-1.
TEL. 23.1260

COMPRAM-SE
Roupas Usadas

Máquinas de escrever e de costura, ventiladores, cautelas radios e tudo que represente valor. Atende-se a domicilio Sr Moyses. Tel 43 7180

NO RIO UMA GRANDE PIANISTA CANADENSE

DIVULGADORA, NA AMERICA DO NORTE, DA OBRA DE VILLAS-LOBOS — FALA, Á IMPRENSA, A SENHORA ELLEN BALLON

A pianista Ellen Ballon falando a reportagem

Está entre nós, a grande feitura, a pianista Ellen Ballon um dos maiores nomes da arte canadense contemporanea com um extraordinario conceito, tambem, nos meios artisticos norte-americanos.

Convidada especial da Prefetura, a pianista Ellen Ballon encontra-se hospedada no Copacabana-Palace onde procuramos ouvi-la, visto tratar-se de uma hospede oficial da municipalidade.

DIVULGADORA DA MUSICA DE VILAS-LOBO

Atendendo-nos gentilmente, a sra. Ellen Ballon disse-nos:

— Atribuo a gentileza da Prefeitura do Rio de Janeiro ao fato de ser eu, na America divulgadora da musica de Villas-Lobo que considero um grande compositor de nossa epoca. Aliás, é isso uma opinião geral nos meios artisticos do Canadá e Estados Unidos

ENCANTADA COM A NOSSA CIDADE

Quando nos referimos á satisfação com que a cidade nos pedava tão ilustre figura do meios artisticos canadenses disse-nos a pianista Ellen Ballon:

— Devo dizer-lhe que eu sim é que me sinto orgulhosa e comovida, pois a minha visita ao Rio estava sendo projetada há muitos anos. Acalentei essa doce esperança e é encantada que me vejo aqui, diante desta praia maravilhosa, satisfeita de ver que os meus prognosticos de encontrar, no Rio de Janeiro, a mais bela cidade da America do Sul, não falharam

CONCERTO AMANHA

A pianista Ellen Ballon é artista nata, pois exibiu-se, pela primeira vez aos 5 anos de idade. Diplomou-se no Conservatorio de Musica da Universidade de MacGill, no Canadá e completou seus estudos em Nova York, com Rafael Joseffy, Rubem Goldmark, Albert Jonas e Josef Hoffmann. Seu primeiro concerto sera amanhã, sob a regencia do maestro Villas Lobo e será realizado no Teatro Municipal Nessa ocasião a consagrada pianista canadense apresentará, pela primeira vez, o 1.° Concerto para Piano e Orquestra, de Villas Lobo, escrito especialmente para ela

Greve Branca No Paraná

CURITIBA, 9 (Asapress) — Iniciou-se a greve branca contra os cinemas, promovida pelos universitários, que apelaram para que a população não frequente aquelas casas de diversões. O povo solidarizou-se com os universitários, de modo que os cinemas permaneceram ás moscas. Á vista do exito do movimento dos estudantes, os cinemas acabam de suspender os anuncios dos jornais, avisando os proprietários de que conservarão fechados os cinemas até solução do caso. Constam que vão pedir garantias á policia, porém a greve branca como o nome indica, é essencialmente passifica. Não se verificou até agora nenhuma violencia ou coação.

DR. NELSON CONY
Medico Operador
R. SEN. DANTAS 20 12.° and. Salas 1206 9 — Fone 22-1771
3.ª 5.ª sab. das 15 ás 18 hrs.

Lojas e Escritorios
CENTRO
VENDE-SE com financiamento de 70 %
para entrega imediata. Otimo emprego de Capital — INFORMAÇÕES —
Seção de Vendas
BANCO HIPOTECARIO
LAR BRASILEIRO S. A.
Rua do Ouvidor, 90 - 2.° andar
Telefone 23-1823 com
Sr. GUIMARÃES

Essa é a satisfação de quem tem uma apólice da SATMA contra acidentes pessoais. Ninguém pode prever quando vem o acidente. Nem sempre é possível evitá-lo. Mas através de uma apólice da SATMA todos — você inclusive — podem acobertar-se financeiramente contra as suas conseqüências. Viva mais tranquilo, instituindo ainda hoje uma apólice contra acidentes pessoais na SATMA, companhia que já pagou mais de 250 milhões de cruzeiros a seus segurados.

8 CARTEIRAS DE SEGUROS:
Acidentes Pessoais
Incêndio
Automóveis
Fidelidade e Fiança
Acidentes do Trabalho
Transportes
Responsabilidade Civil
Animais

SUL AMERICA TERRESTRES, MARÍTIMOS E ACIDENTES
A MAIOR COMPANHIA DE SEGUROS EM SEU GÊNERO DA AMÉRICA DO SUL
RIO DE JANEIRO

CHEGOU AO RIO O PRESIDENTE DO BANCO DE EXPORTAÇÃO E IMPORTAÇÃO — Flagrante colhido no Aeroporto Santos Dumont por ocasião da chegada do sr. William Martin Jr., presidente do Banco de Exportação e Importação que se vê ao centro, de sobretudo escuro, entre o ministro Macedo Soares e o sr. Clarence C. Brooks, conselheiro economico da Embaixada norte-americana.

Comissão Central de Preços

Firmas Autuadas Durante o Mês de Setembro

A Seção de Fiscalização da C. C. P. em setembro ultimo teve um movimento intenso. Assim é que foram fiscalizados quase 1.200 estabelecimentos comerciais em diferentes bairros. Foram autuadas pelos agentes da Economia Popular as seguintes firmas, por majoração de preços ou sonegação de mercadorias: Açougue São Jorge — de Antonio Mendes Avila, Avenida 26 de Setembro, 252 — Vila Isabel; Açougue São Sebastião — de Alvaro da Costa Rebelo, Rua José Mauricio 15 — Vila Isabel; Açougue Igrejinha — de Anibal Correia, rua Francisco Otaviano, 93 — Copacabana; Padaria e Confeitaria Rosa de Maio — de Valdemar Pereira Rodrigues, Estrada General Tasso Fragoso, 4.155 — Anchieta; Quitanda Manoel Gomes, Estrada do Engenho Novo 10 — Anchieta; A. F. Ferreira Leal — Ferragens, avenida Presidente Vargas, 819 — Centro; Açougue Modelo — de Almeida & Quaresma, Avenida Princesa Isabel, 24 — Leme; Carvoaria S. José — de Julio Pereira da Silva, Rua Barão de Mesquita, 682, fundos — Andaraí; Sociedade Avicola Carioca — de Antonio Alves Pinto rua Domingos Ferreira, 113 — Copacabana (Falta de tabela); Dispensa America — de Galo Marti Ltda., rua Teixeira de Melo, 32 — Ipanema, que sonegou e favoreceu comprador em detrimento de outros.

Os trabalhos de fiscalização do comercio, em geral, prosseguem com todo rigor, e qualquer reclamação nesse sentido deve ser dirigida á Seção de Fiscalização da C. C. P. — telefone: 42-2114, entre 9 e 18 horas.

Dr. Paulo Perissé
Varizes — Intestinos — Reto e Anus
Hemorroidas sem operação
Av. Rio Branco, 108 - 10.° s/1013 — Ed. Martinelli
Consultas diariamente das 15 ás 16 — Hora marcada
Fone: 23-4531

AERONÁUTICA

O Supercompressor Para o Koeing-Stratocruizer

O motor turbo-supercompressor experimentado durante a guerra será explicado no Boeing "Stratocruizer". Essa inovação permitirá aos tripulantes do transatlantico aéreo de 80 passageiros, a economia de 14 por cento de combustivel, em altitude de cruzeiro.

O turbo super-compressor, que aproveita a força da descarga de gasos do motor, de outro modo perdida, foi intensivamente experimentado e aperfeiçoado em milhões de horas de vôo das "Fortalezas Voadoras B-17" e mais tarde, usado nas "Super-Fortalezas B-29" e em muitos outros tipos de aviões. Foi este invento que ajudou os grandes aparelhos Boeing a ganharem e manterem a sua excepcional perfomance dos motores a grande altitude, durante os anos de guerra.

Além de supercomprimir os poderosos motores Pratt & Whitney de 3.500 cavalos "Wasp Major" do stratocruizer, o novo "turbo", semelhante ao empregados no B-29, abastecera de ar o sistema de condicionamento de pressão de altitude da cabine.

Como os Boeing "Stratocruizer" foram desenhados para operar á potência de cruzeiro da categoria dos 1.900 BHP e a altitudes que vão de 15.000 a 30.000 pés, tornou-se imprescindivel o tipo modificado deste super-compressor.

Sua instalação modificada é menor e mais leve em peso do que o tipo convencional mais potente de "turbo". Foi desenhada para supercomprimir o motor em velocidade de cruzeiro e é desnecessária na decolagem. Adapta-se perfeitamente a cada uma das naceles dos motores e pode ser vistoriada com facilidade.

Conhecida pela designação de turbo supercompressor BH 4, o aparelho aparece depois de vinte e um ano de pesquisas experimentais e testes de ensaio pela Boeing Aircraft Company, a General Electric e as Forças Aéreas do Exército.

A economia do consumo de combustivel, possibilitada pelo "turbo de cruzeiro", permite aos Stratocruizers maior raio de ação, maior capacidade para passageiros e carga e reduz as despesas de operação.

O ar da cabine de condicionamento de pressão provem de cada um dos quatro motores turbo-compressores, pelo mesmo processo aprovado em centenas de milhares de horas de vôo das B-29 de combate.

NOVO FLUIDO NAO INFLAMAVEL

A Marinha dos Estados Unidos está aplicando um fluido hidraulico não inflamavel que vem reduzir os riscos de incendio durante o vôo, devidos á ruptura de linhas hidraulicas.

CONTROLE PARA HELICOPTERO

O invento de um controle rotor de velocidade constante para helicopteros torna completamente automatico o velho acelerador automatico.

PESQUISAS AEROMOGRAFICAS

WASHINGTON, (SIH) — Os ventos verticais originados no centro das trovoadas, que fazem aviões saltar desniveis á razão de 4.500 pés por minuto, puderam ser observados atentamente durante os testes realizados em conjunto pelo Exercito, a Marinha e o Bureau Meteorologico dos Estados Unidos, em Orlando, St. Cloud e Pine Castle, na Florida, que constituem o mais intensivo programa de pesquisas jamais dedicado a um problema meteorologico isolado.

PARA REDUZIR O RUIDO DAS HELICES

O Comité Consultor Nacional de Aeronautica dos Estados Unidos acaba de desenvolver uma formula para predizer com segurança o barulho causado pelas helices dos aviões leves, tendo em consideração a sua edução de modo a toná-lo inaudivel a 300 pés de altura.

Cia. de Seguros "Garantia Industrial Paulista"
Séde: — S. PAULO
Rua Alvares Penteado n. 184
GIP
FUNDADA EM 19..
DIRETORIA:
Dr Nelson Libero — Presidente
Dr Renato de Andrade Santos — Vice-Presidente.
Tobias Cardoso — Diretor-Secretario
Velsirio Martins Fontes — Dir Comercial
Fogo — Acidentes do Trabalho — Aeronauticos — Transportes — Acidentes Pessoais
Sucursal: Rio de Janeiro — Rua S. José, 85, 4.° — Fone: 22-1033 — End. Tel.: "GIP"

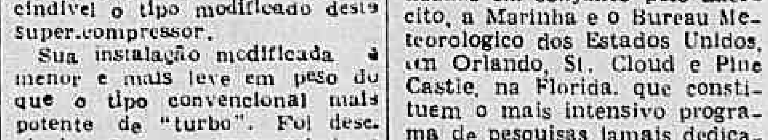

DAVID KAHN, Inc. U. S. A
a maior fábrica de canetas do Mundo
CASA STEPHEN — RUA S. JOSE' 117 — Rio
Agencia Distribuidora para o Brasil

AS ARTES

MEIO SÉCULO DE AQUARELAS NORTE-AMERICANAS

Inaugurou-se ontem, no Ministerio da Educação e Saude, uma exposição de aquarelas dos mestres norte-americanos nesse genero de pintura.

Trata-se duma interessantissima coleção de quadros, tratando os temas mais variados e mostrando a evolução da aquarela, num periodo de 50 anos da vida dos Estados Unidos. Reunida pela Walker Art Center, de Minneapolis, e selecionada de uma lista de pinturas pertencentes a coleções publicas e particulares, a que foi proposta pelo Museu Whitney de Arte Americana, de Nova York, essa mostra representativa se compõe de 45 obras selecionadas com amplitude de espirito, conforme correspondia ao proposito informativo e ecletico que orientou os organizadores.

Embora nessa coletanea esteja abrangida uma produção que atravessa os ultimos 50 anos, a cronologia dos autores das obras expostas se estende por um periodo de tres quartos de seculo, indo desde Winslow Homer, nascido em 1836, até Morris Graves, nascido em 1910. O primeiro desses artistas tem sido considerado o pai da aquarela contemporanea. Das suas obras serão expostas "Cabanas de negros de Kay West" e "Navegando os Rapidos". Encontra-se muita espontaneidade em sua técnica segura. Em Homer, a luz e a cor se organizam numa sintese construtiva. Quanto ao segundo, Morris Graves, apenas um quadro seu figura na exposição, mas esse bem define a sua obra. E' um fantasista, que compõe livremente, levado por sua grande capacidade imaginativa.

Entre os veteranos ocupa lugar de destaque John Slinger Sargent. E' considerado um classico, a despeito da espontaneidade da sua técnica, amplamente demonstrada em "Um vagabundo" e "Porto Levantino". Sargent, nascido na Italia, filho de pais italianos, foi para os Estados Unidos em 1876, tendo tambem residido muito tempo em Londres. Faleceu em 1925.

De Mauricio Prendergast, um dos precursores da pintura atual, vemos "Um dia de maio". Esse pintor procurava a sintese da cor, sem se preocupar excessivamente com a forma, logrando obter harmonizações arrojadas e puras.

George "Pop" Hart é um imaginativo que se apoia na realidade para atingir a fantasia. Dele temos "As Ilhas Bahamas".

De John Marin, definido de maneira contraditoria, porque não se ajusta a normas exclusivas, figuram "Praia do Mar" e "Costa de Maine" e "Cruzamento de ruas". Estão ainda representados os pintores George Luks, Charles Demuth, Max Weber, Lyonel Feininger, George Grosz, Edward Hopper, Charles Burchfield, Adolf Dehn, Reginald Marsh, Aaron Bohrod, Ben Shahn, Morris Graves e Stuart Davis. São todos figuras de renome na aquarela dos Estados Unidos. Através das obras de todos eles poderão os apreciadores de arte do Rio ter uma idéia representativa da evolução dessa modalidade da arte plastica na grande nação vizinha, no curso deste ultimo meio seculo.

Todos esses quadros serão sucessivamente apresentados ao publico de outras cidades do continente, seguindo um programa de exibições organizado pelo Escritorio Interamericano. A fim de reduzir-se ao minimo o tempo e viagem, todas as obras vêm sendo transportadas por via aerea. Por outro lado, tratando-se de trabalhos de valor, foram tomadas pela Walker Art Center todas as precauções a fim de serem evitados possiveis prejuizos resultantes de perdas ou estragos. Assim é que alem da proteção proporcionada por companhias de seguro, foram todos os quadros montados em molduras especiais, á prova de ar com revestimento de vidro "plexiglass", especialmente idealizadas a fim de que sejam totalmente anulados os efeitos nocivos das variações de temperatura, da umidade e da poeira. Deverá a interessante exposição de aquarelas permanecer franqueada ao publico carioca durante um periodo de 10 dias.

Sra. Paulo Cesar Martins e os srs. Costa Couto e Carl Kincaid. (Foto "Sombra")

O CINEMA

O Metro Passeio Apresenta "Ouro no Barro", Com William Powell e Esther Williams

William Powell e Esther Williams.

William Powell, esse artista sempre fino, temperamento delicioso de humorista, por muita gente considerado "a mais elegante casaca do cinema", porque Powell nunca prescindiu de sua condição de homem de trato, é o "astro" do cartaz de hoje, no Metro Passeio: "Ouro no Barro" (The Hoodlum Saint). Trama invulgar, em que a par do humorismo e de um interessante aspecto de romantismo, há certa expressão mistica em episodios que impressionam por seu sentido humano.

MYRNA LOY E DON AMECHE EM "AMOR TEMPESTUOSO"

Myrna Loy e Don Ameche em "Amor Tempestuoso", filme da Universal

Eis o primeiro filme da série que a dupla Skirball-Manning está produzindo para a Universal e que será estreiado na proxima segunda-feira, dia 14 nos cinemas São Luiz, Vitoria, Roxy e América.

Trata-se de uma comédia baseada na vida do inventor Hiram Maxim, melhor conhecido pelo revolver automatico que tem o seu nome. Neste filme foram focalizadas as partes comicas da vida deste inventor, atribulações matrimoniais e outras complicações domesticas. São protagonistas Myrna Loy e Don Ameche brilhantemente dirigidos por Frank Ryan.

"ATÉ QUE A MORTE NOR SEPARE"

Uma notavel realização que nos conta um dos mais belos e coloridos episodios, dos desbravadores do Oeste americano, que com seu heroismo e tenacidade, abriram para as gerações futuras, o caminho do portentoso progresso da terra americana "Até que a Morte nos Separe", estará a partir de hoje, na téla do Cine São Carlos.

Barbara Stanwyck e Brian Donlevy em "Até que a Morte nos Separe"

Concertos

ORQUESTRA MUNICIPAL, — Amanhã, ás 21 horas, no Municipal sob a regencia de Villa-Lobos.

O. S. B., 12 do corrente, ás 16 horas, no Municipal.

O TEATRO

"A MARMITEIRA", NO RIVAL

Afim de amparar alguns autores que andam precisando muito, Alda Garrido, com o seu grande coração, resolveu dar agora algumas reprises do seu velho repertorio, ao publico da Cinelandia.

Ontem foi a vez do autor de "Luar de Paquetá", que, coitado, ha muito não vê uma peça de sua autoria no cartaz. E lá está no Rival "A pequena da marmita", com o titulo "A Marmiteira", como mais uma homenagem postuma do Freire Junior ao "pai dos pobres" e "mãe dos ricos" que em 1937 demitiu-o de seu lugar na Prefeitura. Fomos ver a peça que conhecemos ha 23 anos ao antigo Carlos Gomes, ao preço de 4 cruzeiros e no America a tres.

Peça engraçadissima, teve, agora, a defende-la, além da inimitavel Alda, mais o Anibal, a Nena Napoli, a Isa, a Alzira Rodrigues e mais alguns elementos que compõem o elenco do Rival, que só a sua empresaria tem habilidade de escolher e coragem de apresentar.

Se outra virtude não possui o espetaculo, ao menos nos recorda uma época aurea do teatro nacional, quando ainda os autores escreviam e os artistas representavam. — J. L.

FRANCISCONI VAI DAR "MARIA CACHUCHA"

Dentro em breve o Departamento Cenico da Sociedade Propagadora das Belas Artes fará a sua primeira demonstração artistica do corrente ano.

Levará á cena, em um dos teatros da cidade, a peça em 6 quadros de Joraci Camargo, "Maria Cachucha", achando-se os ensaios no periodo de apuros.

Sua interpretação está a cargo do conjunto constituido pelos alunos abaixo:

Licia Magna, Nicéas Cordeiro, Maria Sales, Aquilino Barreiros, Geraldo de Carvalho, Berliet Junior, Silvio Viana, Amancio de Castro.

"LUZ DE GA'S"

Amanhã, "Perfidia", no Fenix, em "avant-pemiere", ás 21 horas, "Luz de Gás", de Patrick Hamilton, em versão brasileira de R. Magalhães Junior.

Como se vê, "Perfidia" faz as suas despedidas do cartaz da casa de diversões da Avenida Almirante Barroso.

A MENTIRA TEATRAL

A "Baronesa", da peça em cena no Rival, é uma atriz completa.

VOCE SABIA

que a atriz Isa Rodrigues é paulista?

COISAS QUE INCOMODAM

As "falsetas" do Francisco Dantas na representação da "Marmiteira".

O FILME DE HOJE

IPANEMA — "Tatuagem misteriosa" — Humberto Fred.

O CARTAZ DO DIA

MUNICIPAL — Fechado.

REGINA — "Frenesi", comédia, ás 16 e 21 horas.

SERRADOR — "Clumes", comédia, ás 16, 20 e 22 horas.

GINASTICO — "Desejo", drama, ás 21 horas.

FENIX — "Perfidia", comédia, ás 16 e 21 horas.

RIVAL — "A marmiteira", comédia, ás 16, 20 e 22 horas.

GLORIA — "Chang", ás 16, 20 e 22 horas.

JOAO CAETANO — Fechado.

RECREIO — "Nem te ligo", revista, ás 16, 20 e 22 horas.

CARLOS GOMES — "A volta ao mundo", revista, ás 16, 20 e 22 horas.

O COMENTARIO DA NOITE

— Amanhã é o ultimo dia de "Perfidia", no Fenix, — dizia ontem o Nelson Vaz numa roda de amigos no Banco do Brasil.

E o Rodolfo Arenas, comentou:

— Duvido muito. Isso não se acaba assim com tanta facilidade.

REGINA
A rainha das aguas de colonia!

LOUÇAS
SALDOS DE
BALANÇO
A Confiança
79 — Uruguaiana — 79

Cartaz do Dia

CAPITOLIO (Sessões Passatempo) — "Cruzeiro Romantico" (Musical) — "Quando não se pode Dormir" (Desenho) — "Cidade de Paradoxos" (Viagem colorida) — "Formigas e Formigões" (Desenho colorido) — Noticias internacionais. A partir de 10 horas da manhã.

SAO CARLOS — "Até que a Morte nos Separe" com Barbara Satanwyck e Joel Mac Crea. — A's 2 — 4 — 6 — 8 e 10 horas.

IMPERIO — "O Ebrio" com Vicente Celestino. — A's 2 — 4 — 6 — 8 e 10 horas.

METRO PASSEIO — "Ouro no Barro", com William Powell. — A's 12 — 2 — 4 — 6 — 8 e 10 horas.

ODEON — "Gilda" com Rita Hayworth. A's 2 — 4 — 6 — 8 e 10 horas.

PALACIO — "Um Passeio ao Sol" com Dana Andrews. — A's 1.20 — 3.30 — 5.40 — 7.50 e 10 horas.

PATHE' — "Maria Martine" com Renée Saint Cyr — A's 2 — 4 — 6 — 8 e 10 horas.

PLAZA — "Só Resta uma Lagrima", com Olivia de Havilland — A's 2 — 4 — 6 — 8 e 10 horas.

PARISIENSE — "Só Resta uma Lagrima" com Olivia de Havilland — A's 2 — 4 — 6 — 8 e 10 horas.

REX — "Dillinger" com Lawrence Tierney. — A's 2 — 4 — 6 — 8 e 10 horas.

SAO LUIZ — "Uma Vida Roubada", com Bette Davis — A's 2 — 4 — 6 — 8 e 10 horas.

VITORIA — "Uma Vida Roubada", com Bette Davis — A's 2 — 4 — 6 — 8 e 10 horas.

METRO COPACABANA — "E o Marinheiro Casou" com Robert Walker". — A's 2 — 4 — 6 — 8 e 10 horas.

METRO TIJUCA — "E o Marinheiro Casou" com Robert Walker. — A's 2 — 4 — 6 — 8 e 10 horas.)

IPANEMA: — "Sob a Luz do Meu Bairro", com Milton Carneiro, "A Volta de Cisco Kid", com Duncan Renaldo. A partir de 2 horas.

ROXI — "Gilda" com Rita Hayworth. — A's 2 — 4 — 6 — 8 e 10 horas.

ASTORIA — OLINDA — RITZ

"AGARRE ESSA LOURA"

"Agarre essa Loura", deliciosa comedia que tem como estréla, Veronica Lake

Cheia de "gags", humor, piadas, situações irrestiveis, que fazem com que qualquer cidadão avesso ao riso se contamine com as gargalhadas dos demais espectadores Agarre essa Loura", fará a sua sensacional estréia, amanhã, nos cinemas Astoria, Olinda, Ritz Star e Primor.

— STAR — "Só Resta uma Lagrima", com Olivia de Havilland — A's 2 — 4 — 6 — 8 e 10 horas.

CARIOCA — "Uma Vida Roubada", com Bette Davis — A's 2 — 4 — 6 — 8 e 10 horas.

AMERICA — "Gilda" com Rita Hayworth. — A's 2 — 4 — 6 — 8 e 10 horas.

RIAN — "Uma Vida Roubada", com Bette Davis — A's 2 — 4 — 6 — 8 e 10 horas.

REPUBLICA — Na téla, "Flor do Lodo" com Paulete Godard; no palco, ás 21 horas, numeros variados

A SOCIEDADE

Esses Dois Artistas de Cinema

Jacinto de Thormes

Leitores chegam agora perguntando sobre esses dois artistas cinematograficos chamados Cesar Romero e Tyrone Power. O segundo desses é que parece ser o mais popular, principalmente, segundo me disseram, por ser, como Rodolfo Valentino, "o genio da beleza fisica", um homem bem formado. Enquanto esse primeiro senhor, emociona as mulheres provocando sonhos, não raros na puberdade tanto quanto em outras fases de crescimento, o segundo, senhor Cesar Romero, encarna uma personalidade latina, com um esqueleto de ossos largos, ternos de enchimentos, bigodinho displicente e um ar de gigolô bastante simpatico. Simpatico é a palavra porque ele bem que o é, amavel ao extremo, com um sorriso rasgado e uma grande tendencia para gestos de "boa-vizinhança".

O mais simpatico dois dois é provavelmente o terceiro, seu nome é Jeffries, mais conhecido como Jeff, entre as pequenas e os amigos. Ele é o piloto do "Saludo Amigos", o heroi que leva nas costas a responsabilidade da vida de dois astros que comercialmente valem uma fortuna astronomica para as companhias norte-americanas. A travessia dos Andes parece que foi meio emocionante, com ventos contra, quedas bruscas, chuvas repentinas e aterrissagens com visibilidade nula. Naturalmente o Tyrone Power já é um ótimo co-piloto e o tripulante tambem ajuda, mas não existe seguro de vida que vá compensar qualquer (Deus nos livre!) acidente, por menor que seja. Seria uma falha de publicidade, absolutamente não prevista nesta viagem de recreio, "repouso" e mudança de ares.

Agora, me perguntam esses leitores "como são?", "que fazem?", ou senão: "mulheres?".

Essas perguntas não as posso responder senão vagamente, isso por enquanto. O artista Tyrone é um bonito animal de raça, meio indocil ultimamente. O artista Cesar é um bom e educado rapaz. O que fazem? Passeiam com seus compatriotas das companhias de aviação. Foram vistos o outro dia, excepcionalmente, com pessoas de sociedade da Argentina, numa boite, bebendo "whisky and soda". Sei tambem que embora eles tenham vindo com cartas de recomendação para pessoas da nossa sociedade, ainda não as usaram. A propria Lana Turner aconselhou o Tyrone a dar um ou dois telefonemas de boa utilidade.

Sei ainda que por enquanto eles estão incluidos entre os convidados para dois cocktails, um no Copacabana Palace e outro em determinado apartamento na praia do Flamengo.

Sei de outras coisas tambem, mas, são dificeis de explicar assim. Em todo caso os leitores podem continuar perguntando. Não custa nada responder.

ANIVERSARIOS

Fazem anos hoje:

SENHORES: — Cid da Costa Guimarães e Antonio Dias Bertão, chefe das oficinas de impressão do DIARIO CARIOCA.

MENINO: — Heitor José, filho dop rof. Ariosto Berna, nosso confrade de imprensa e da sra. Avelina Martins Berna.

SENHORA: — Rosario Acosta Bentozzi.

MENINA: — Leni, filha do casal Leo-Nilza Costa.

— Fez anos ontem o sr. Bernardo Zanio, nosso confrade e fiscal geral de "Folha do Dia".

DIPLOMATICAS

Hoje, das 18,30 ás 20,30 horas, o embaixador da China, na séde da Embaixada oferecerá uma recepção por motivo de festa nacional do seu pais.

JANTARES

No proximo dia 31, ás 20 horas, terá lugar no Automovel Clube do Brasil, um jantar oferecido ao general Flores da Cunha, pelos seus amigos.

CASAMENTOS

Realizar-se-á, ás 10 horas de hoje, o enlace matrimonial da senhorinha Isis de Souza Ferreira, filha do major Isidoro Nunes Ferreira e da sra. Anadia de Souza Ferreira, com o sr. Brossalo João Stoducto, filho da sra. Maria Rosa Stoducto e funcionario do Instituto Profissional 15 de Novembro.

— Realizar-se-á, no dia 23 do corrente, ás 14 horas, em Vila de Buraramá, Espirito Santo, o enlace matrimonial da senhorinha Maria Augusta Gava, filha do sr. Angelo Gava, e da sra. Antonia Costalonga, com o sr. David Dardengo, e da sra. Ermelinda Dan. Servirão de padrinhos, por parte do noivo, o sr. Pedro Lesquevis e, por parte da noiva, o sr. Elias Aarão e senhora.

— Realizar-se-á, no dia 26 do corrente, ás 18 horas, na matriz de São José, a cerimonia religiosa do casamento da senhorinha Yolita Dumans Malheiros, filha do nosso prezado confrade, dr. Francisco de Sales Malheiros e da sra. Irene Dumans Malheiros, com o sr. tenente-aviador Ilavo Renzo, filho do professor Alberto Renzo, e da sra. Zaira de Morais Renzo.

FESTAS

TIJUCA TENIS CLUBE — O Tijuca Tenis Clube, organizou para hoje, noite de arte, que terá o concurso da cantora Rosita Barrios.

RARUM CLUBE — A Diretoria do Rarum Clube fará realizar, no proximo sabado, das 23 ás 4 horas, um baile.

"A FORMIGA" — No proximo dia 12 do corrente realizará no salão da Associação dos Empregados no Comercio, ás 22 horas, o "Baile da Primavera", promovido pela "A Formiga". Traje a rigor.

O CIRCULO MILITAR DA VILA oferecerá no proximo dia 19, das 17 ás 22 horas, no Ed. Gen. Paquet, na Vila Militar, sorvete dansante. Traje de passeio.

MISSAS

Serão celebradas hoje:

Do conego, Eduardo de Araripe, ás 9,30 horas, no altar-mór da igreja de São Francisco de Paula.

— No altar-mór da Catedral Metropolitana será realizada, ás 9 horas, da sra. Alice Maia de Castro.

— Da sra. Marieta Assunção de Oliveira Pereira, ás 11,30 horas, no altar-mór da igreja de São Francisco de Paula.

— Na igreja de Santa Luzia, ás 9,30 horas, por alma do sr. Carlos Nogueira Fleury.

— Da sra. Maria Tavares Narciso, ás 9,30 horas, na igreja de Nossa Senhora Aparecida, do Meyer.

— No altar-mór da igreja de São Francisco de Paula, ás 11 horas, do sr. José Dias Teixeira.

— Da sra. Noemia de Carvalho Combacau, ás 11 horas, no altar-mór da igreja da Candelaria.

— No altar-mór da igreja do Santissimo Sacramento, ás 10 horas, de d. Emilia de Queiroz Pinto.

— No altar-mór da Catedral Metropolitana, ás 9,30 horas, do capitão Flavio Correia Dantas.

VIAJANTES

Passageiros embarcados no Rio, em aviões da "Cruzeiro do Sul" para São Paulo: — Eduardo Bartlett James — Graciliano Negreiros — Pinches Oysman — Gualterto Ludovico Herwig — Marcio Mendonça de Carvalho — João Bezerra de Melo — Antonio Joaquim Fernandes — José de Souza Alves dos Reis — Antonio Marques Pisco — Isac Scherman — Samuel Vaisbich — Pedro Sanches y Sanches.

PARA CURITIBA: — João Tertuliano Pereira — Ilse Dotothea Raacke — Vital Prudencia da França — Celia Leu — Manuel Aranha — Maria Luiza Aranha.

PARA FLORIANOPOLIS: — Ernesto de Araujo — Osvaldo Osiris Sotrino — Carlos Fest — Claudionor Ferreira de Carvalho — Eurisina Lins de Carvalho — Eugenio de Andrade Dodsworth — Itagiba Campos — Dario José Tavares.

PARA PORTO ALEGRE: — Zorday Prati — Karl Franz Hix — Norbert Schenker — Marina Rheingantz — Rosa Arcolani Poltosi — Doris Eichemwald — Kielman Szpira — Alfredo Gonzalez.

PARA SALVADOR: — Arlindo Augusto da Silva — Henrique do Rio — Rossini Nolasco — Conceição Cardoso Nolasco — Arx Peixoto Antunes — Celina Porto Antunes — Amelia Branco Fontes Lima — Eduardo Legris.

PARA RECIFE: — Leon Revche — Hernani Ebecken de Araujo — Durval Dias de Abreu — Osvaldo Correia de Araujo — Natalia Aisenberg — Olga Gomes de Matos.

PARA FORTALEZA: — Antonio Garcia y Gonzalez — Luiz Gonzaga Flavio da Silva — Maria do Carmo Samico da Silva — Francisco de Almeida Monte — Maria de Oliveira — Gregorio Callou de Sá Barreto e Salvador Paulo do Nascimento.

ENTERROS

Foram sepultados ontem:

No cemiterio de São João Batista, ás 14 horas, o estudante Luciano Otavio Viana Marque e ás 17 horas, Antonio Machado da Silva.

SABONETE
Dorly
PREÇO POR PREÇO E' O MELHOR!

DIA ASTROLÓGICO

HOJE, 10 — Lua Cheia ás 17 horas e 51 minutos. Póde viajar e tratar de negocios.

ACONTECERA' HOJE AO LEITOR

Seguem-se as possibilidades felizes ou não de hoje, com horas e numeros razoaveis para os leitores nascidos em quaisquer dia, mês e ano dos periodos abaixo:

PARA OS NASCIDOS

ENTRE 22 DE DEZEMBRO E 20 DE JANEIRO: — Desconfiança despropositada e neurastenia. E' preciso não se prevenir contra tudo e todos. Com ponderação e tato poderá realizar grandes coisas no dia de hoje. 5, 14 e 23; 14, 23 e 32. (hs. e ns.)

ENTRE 21 DE JANEIRO E 18 DE FEVEREIRO: — Dificuldades financeiras, luta e desgostos. 6, 9 e 15; 33, 45 e 51. (hs. e ns.)

ENTRE 19 DE FEVEREIRO E 20 DE MARÇO: — Maus aspectos durante a tarde será mais agradavel. 7, 11 e 24; 43, 47 e 60. (hs. e ns.)

ENTRE 21 DE MARÇO E 20 DE ABRIL: — Probabilidades de novos rumos com grandes realizações 4, 10 e 11; 22, 28 e 29. (hs. e ns.)

ENTRE 21 DE ABRIL E 20 DE MAIO: — Perspicacia para os negocios; tarde muito favoravel para os artistas e literatos. 6, 8 e 9; 33, 44 e 45. (hs. e ns.)

ENTRE 21 DE MAIO E 20 DE JUNHO: — Paixões violenas, atos indisciplinados, brigas e pequenos prejuizos. 2, 3 e 7; 20, 30 e 70. (hs. e ns.)

ENTRE 21 DE JUNHO E 22 DE JULHO: — Mau humor, descrença, magoas, ansiedade e sofrimentos por causa de entes queridos. 16, 17 e 18; 52, 62 e 72. (hs. e ns.)

ENTRE 23 DE JULHO E 23 DE AGOSTO: — Probabilidades de entendimento com superiores hierarquicos e sorte em todos os empreendimentos. 18, 22 e 23; 36, 40 e 50. (hs. e ns.)

ENTRE 24 DE AGOSTO E 22 DE SETEMBRO: — Antes de tomar qualquer atitude é preciso meditar pois, poderá ser prejudicado por atos impensados. 18, 23 e 24; 36, 41 e 42. (hs. e ns.)

ENTRE 23 DE SETEMBRO E 22 DE OUTUBRO: — Há probabilidades de empreendimentos felizes; a tarde será duvidosa. 9, 10 e 11; 63, 73 e 83. (hs e ns.)

ENTRE 23 DE OUTUBRO E 22 DE NOVEMBRO: — E' preciso reagir contra a indisposição organica, acautelando-se contra gripes e resfriados. A tarde será de probabilidades financeiras. 15, 16 e 18; 87, 88 e 90. (hs. e ns.)

ENTRE 22 DE NOVEMBRO E 21 DE DEZEMBRO: — Dificuldades financeiros desgostos e instabilidade e desconfiança. 12, 21 e 23; 84, 93 e 87. (hs. e ns.)

MENU DO DIA
Por SaintAnge

ALMOÇO

Mayonnaise de lagosta (1)

* * *

E mbolo de galinha.

* * *

Bifes com pão torrado.

* * *

Cenouras com manteiga.

* * *

Torta de abacaxi.

* * *

(1) MAYONNAISE DE LAGOSTA — Empregue uma ou duas latas de lagosta depois de escorrer o molho. Ou então tome uma lagosta fresta bem grande, ou duas menores, lave, prepare e tire a tripinha escura que tem no meio; ferva agua com sal, cheiro, cebola, tomates, deixe esfriar um pouco e banha ai a lagosta; leve no fogo forte durante 20 a 30 minutos e deixe esfriar no proprio caldo. Retire com cuidado a casca, parta a carne do corpo em pedaços de 3 cms. Faça molho mayonnaise. Parta fininha a alface respa de 3 pés, e com ele forre um prato. Cozinhe um quilo de batatas, descasque, corte em tiras, e agua com 6 colheres de leite quente e sal.

Parta em tiras 3 maçãs cruas, misture ás batatas e ligue com 1 colh. do molho e 1 do creme de leitari. Junte nozes picadas e despeje sobre a alface deixando uma borda de 2 dedos. Espalhe a lagosta por cima e ponha os aspargos ao redor, sobre a alface. Ponha o molho no saco proprio e, partindo do centro, faça cordões encelados, dividindo o p... em gomos. Salpique sobre os cordões meias uvas pretas, sem caroços.

* * *

JANTAR:

Sopa ervilhas.

Bifes Rossini.

* * *

Peru rechedo com nozes.

* * *

Gelatina de tangerina.

VIVALDI LEITE RIBEIRO

†

A viuva, filhos, noras, netos, irmãos, sobrinhos, cunhadas e demais parentes agradecem profundamente a todos que manifestaram seu pezar pelo falecimento do seu bonissimo esposo, pai, sogro, avô, irmão e tio VIVALDI LEITE RIBEIRO e convidam para a missa de 7.º dia que farão celebrar pelo repouso eterno de sua alma, amanhã, 11 do corrente no altar-mór da Catedral Metropolitana, ás 10 horas.

Maria Sampaio

HOJE: Vesperal ás 16 hs á noite ás 21 hs.

ULTIMO DIA DE

PERFIDIA

AMANHA

MARIA SAMPAIO

apresenta novamente

LUZ DE GÁS

(GAZ LIGHT)

em versão de R. MAGALHAES JOR.

no

Teatro Fenix

Mais de Um Bilhão de Cruzeiros Na Arrecadação

SANTOS, 9 (Asapress) — Com o termino da guerra, a Alfandega desta cidade começou a acusar um crescente aumento em suas rendas, constituindo-se no termometro exato do extraordinario aumento de importação pelo porto local.

Em fins do ano passado a arrecadação atingiu um ritmo muito mais intenso, tendo este ano, entretanto, ultrapassado todas as previsões, podendo-se calcular que até o fim do ano mais de um bilião de cruzeiros serão recolhidos, transformando-se, assim, a Alfandega de Santos, na maior estação arrecadadora do Brasil.

A Inauguração, Ontem, da Exposição de Livros Infantis Ingleses

Sob os auspicios da Sociedade Brasileira de Cultura Inglesa, inaugurou-se, ontem, no 5º andar do Edificio Montepio, a Exposição de Livros Infantis Ingleses — um acontecimento que está despertando grande interesse por parte dos escritores, artistas, professores e pessoas cultas em geral.

A exposição reune centenas de livros de grande numero de autores, em todos os ramos da dificil literatura infantil, que bem significam o carinho com que os ingleses cuidam da inteligencia e da imaginação dos seus pequenos conterraneos.

A exposição foi inaugurada pelo conhecido pedagogo, dr. Lourenço Filho.

A iniciativa da Sociedade Brasileira de Cultura Inglesa, de disseminação de muitas das obras da moderna literatura infantil, obteve o aplauso unanime dos visitantes da Exposição ontem inaugurada.

A "Chuva de Estrelas"

S. PAULO, 9 (Asapress) — O sr. Alipio Leme, diretor do Observatorio Astronomico desta capital, falando a respeito da comunicação do Observatorio de Harvard, declarou que a mesma é exata do ponto de vista puramente mecanico.

O que se chama vulgarmente de "chuva" de estrelas é um aspecto particular dos fenomenos que resultam da passagem da Terra pelas vizinhanças de um "enxame" de corpusculos que gravitam em torno do sol, segundo orbitas elipticas, como acontece com os cometas.

Dr. Emygdio F. Simões
DO HOSPITAL DO SERVIDOR DA PREFEITURA
Clinica Geral — V. Urinarias
Rua General Caldwel, 310
Tel 22-0222 — Das 17 ás 19

Teatro João Caetano

Cia. Gilda Abreu-Vicente Celestino

Amanhã: ás 21 hs.: "Avant-Premiére"

A opereta em 2 atos e 12 quadros de R. MAGALHAES JUNIOR musica do maestro ERCOLE VARETTO

A BARONEZA E O CAPATAZ

Estréia do ator OCTAVIO FRANÇA

SABADO: Vesperal ás 16 horas e Sessões ás 20 e 22 horas — Domingo: Vesperal ás 15 — Sessões: 20 e 22 horas

DOENÇAS INTERNAS
CORAÇÃO-PULMÕES-RINS
TUBERCULOSE

DR. LAURO LANA
14 ás 18 hs. Tel.: 22-4749
VISC. RIO BRANCO, 34-1º-A

SABADO VESP. AS 16 HS.

Alda Garrido

ALDA GARRIDO

no RIVAL — HOJE: VESPERAL ÁS 16 HORAS SESSÕES ÁS 20 E 22 HS

ALDA, a ditadora de sucesso apresenta a maior gargalhada do ano!

A MARMITEIRA

3 atos de FREIRE JUNIOR inspirada na "PEQUENA DA MARMITA" do mesmo autor

SABADO: Vesperal ás 16 horas — Domingo ás 15 horas
BILHETES A' VENDA

BANCO MOREIRA SALLES S. A.

SEDE: POÇOS DE CALDAS

SUCURSAL NO RIO DE JANEIRO: Rua da Alfandega, 19

SUCURSAL EM SAO PAULO: Rua 15 de Novembro, 212

SUCURSAL EM SANTOS: Rua do Comercio, 93

DEPARTAMENTOS: Alfenas, Andradas; Araraquara; Araras; Botelhos; Bragança Paulista; Cabo Verde; Caconde; Cambuí; Campestre; Campinas; Casa Branca; Cássia; Franca; Gimirim; Itapira; Itagiba; Judial; Machado; Mocóca; Mogi-Mirim; São; Ouro Fino; Paraguaçú; Paraisopolis; Parreiras; Ribeirão Preto; Santa Cruz das Palmeiras; Santa Rita de Caldas; São José do Rio Pardo; Socorro. Tambaú, Tieté.

BALANCETE ENCERRADO EM 30 DE SETEMBRO DE 1946
(Compreendendo Matriz e Agências)

ATIVO

		Cr$	Cr$
A — DISPONIVEL			
CAIXA:			
Em moeda corrente		33.683.859,40	
Em deposito no Banco do Brasil.		60.383.217,80	
Em deposito á ordem da Sup. da Moeda e do Crédito		14.622.332,70	
Em outras espécies		168.218,80	108.857.628,70
B — REALIZAVEL			
Letras do Tesouro Nacional			
Emprestimos em C/ Corrente	166.199.425,50		
Empréstimos Hipotecários	352.852,20		
Titulos Descontados	286.033.069,00		
Letras a receber de CC/Própria	—		
Agencias do País	354.592.568,00		
Correspondentes no País	3.325.130,50		
Correspondentes no Exterior	4.902.696,30		
Outros valores em moeda estrangeira	—		
Capital a realizar.	14.980.700,00		
Outros créditos	—	830.390.951,50	
Imoveis		305.199,30	
Titulos e valores mobiliários:			
Apolices e Obrigações Federais em deposito á ordem da Superintendencia da Moeda e do Crédito	5.801.400,00		
Apolices e Obrigações Federais	1.001.857,50		
Apólices Estaduais	—		
Apólices Municipais	—		
Ações e Debentures	—	1.808.257,50	
Outros valores		82.040,30	837.560.148,60
C — IMOBILIZADO			
Edificio de uso do Banco	2.277.880,20		
Móveis e Utensilios	3.163.377,70		
Material de expediente	1.749.282,50		
Instalações	1.486.565,00		8.677.114,40
D — RESULTADOS PENDENTES			
Juros e descontos	4.768.512,60		
Impostos	217.865,10		
Despesas Gerais.	4.108.994,00		9.095.371,70
E — CONTAS DE COMPENSAÇÃO			
Valores em garantia		333.247.085,60	
Valores em custódia		84.400.120,10	
Titulos a receber de C/Alheia		105.681.447,60	
Outras Contas		15.279.805,00	538.609.458,30
			1.502.749.921,70

PASSIVO

		Cr$	Cr$
F — NÃO EXIGIVEL			
Capital	60.000.000,00		
Aumento de capital	—	60.000.000,00	
Fundo de reserva legal		2.162.000,00	
Fundo de previsão		3.000.000,00	
Outras reservas		—	65.162.000,00
G — EXIGIVEL			
DEPOSITOS			
á vista e curto prazo:			
de Poderes Publicos	772.430,20		
de Autarquias	36.928,20		
em C/C sem Limite	114.490.666,30		
em C/S Limitadas	42.086.640,60		
em C/C Populares	137.642.015,80		
em C/C sem Juros	25.466.012,60		
em C/C de Aviso	26.973.904,50		
Outros depósitos	7.063.213,80	354.531.812,00	
A' prazo:			
de Poderes Publicos.	—		
de Autarquias	1.000.000,00		
de diversos:			
a prazo fixo	155.387.426,20		
de aviso prévio	3.646.716,40		
Outros depósitos	—		
Letras a Premio	—	160.034.142,60	
		514.565.954,60	
OUTRAS RESPONSABILIDADES			
Titulos redescontados	—		
Obrigações diversas.	—		
Letras a Pagar	—		
Letras Hipotecárias	—		
Agencias no País.	353.411.146,14		
Correspondentes no País	6.737.726,90		
Agencias no Exterior.	—		
Correspondentes no Exterior	—		
Ordens de pagamento e outros creditos.	9.578.500,06		
Dividendos a pagar.	—	369.727.373,90	884.293.328,50
H — RESULTADOS PENDENTES			
Contas de resultado			14.685.234,90
— CONTAS DE COMPENSAÇÃO			
Depositantes de valores em gar. e em custodia		417.648.105,70	
Depositantes de titulos em cobrança:			
do País	105.681.447,60		
do Exterior	—	105.681.447,60	
Outras Contas		15.279.805,00	538.609.358,30
			1.502.749.921,70

João Moreira Salles, Presidente. Eduardo da Silva Ramos Vice-Presidente. — Walther Moreira Salles, Diretor Superintendente — Pedro Di Perna, Diretor de Agencias — Julio de Souza Avellar, Diretor. — Lauro Salazar Regueira, Diretor. — José Martins Sobrinho, Contador — Reg. n. 80.917.

JUSTIÇA MILITAR

QUEIXA-CRIME CONTRA OFICIAL SUPERIOR DE ENGENHARIA

Em petição dirigida ao ministro presidente do Superior Tribunal Militar, o capitão medico, dr. Mario Jardim Freire, oficial administrativo do Sanatorio Militar de Itatiaia, onde reside, apresentou queixa-crime contra o tenente coronel Silvestre Viana, da arma de engenharia, do S. E. da 1ª R. M., sob o fundamento de haver este oficial superior infringido os artigos 229, 237 e 253, tudo do Codigo Penal Militar.

O general Silva Junior mandou o referido documento ao procurador geral, para parecer.

"HABEAS-CORPUS" JULGADOS

O Superior Tribunal Militar, na sua sessão de ontem, negou os "habeas-corpus" de João Antonio Moutinho, Inacio Clementino Alves, Manuel André Teixeira, Jovino Nascimento, Tiago de Oliveira Santos, Moaci de Azevedo Silva, Querino Soares; concedeu os pedidos de Mateus Pereira da Silva, Jorge Francisco de Souza, José Jacinto da Silva e Claudio Mendes da Silva; julgou prejudicados os pedidos de Arlindo José Ferreira, José Antonio Pereira Filho e Celis Marinho; e adiou julgamento do pedido de Antonio Augusto Azeredo Bastos, para efeito de diligencia.

ABSOLVIDOS

O Tribunal Militar recebeu os embargos de Lamartine Pais Leme de Alvarenga, condenado a dois meses de prisão grau minimo do artigo 182 paragrafo 5º do Codigo Penal, para absolve-lo contra os votos dos ministros Cardoso de Castro, Heitor Varady e Edgar Facó.

Tambem absolveu Mauricio Apelian, do crime do artigo 136 paragrafo 3º e 182, preambulo, tudo do Codigo Penal.

INCOMPETENCIA DE FORO

Em face das novas disposições Constitucionais o promotor da 3ª Auditoria da 1ª R. M. opinou, nos autos do processo a que responde o jornalista Aldano Pedreira do Couto Ferraz, redator chefe da "Tribunal Popular", pela remessa dos respectivos autos à Justiça Comum, uma vez que o crime que se lhe imputa deverá ser apreciado pela referida Justiça.

Em sua sessão de hoje o Conselho daquele Juizo deverá decidir.

O aludido jornalista é acusado de haver infringido os numeros 10, 12, 15, 20, 22 e 25 do artigo 3º do decreto-lei 431.

VIOLOU A LEI DO SERVIÇO DAS ARMAS

Pelo juiz da 2ª Auditoria da 1ª R. M., foi recebida a denuncia contra o 2º tenente ref. Benedito Dias dos Santos, delegado do Serviço de Recrutamento da 1ª Zona, sediado, em Rezende, Estado do Rio, por haver o mesmo incidido no paragrafo 2º do artigo 37, do Codigo Penal Militar.

BOA NOVA! Chegou O BATON Flame-Glo LUXUOSO ESTOJO METALICO

Abalo Sismico Registrado Em Belem

BELEM, 9 (Asapress) — O pequeno abalo sismico registrado nesta capital continua sendo o assunto de todas as rodas, atribuindo-se o fenômeno a um tremor de terra cujo epicentro tenha sido próximo ao Brasil. Pela primeira vez este fato ocorreu aqui, tendo tido a duração de uns 20 segundos.

GRUPOS ESTOFADOS DE LUXO
Fabricamos sob encomenda, a escolher por nosso album ou qualquer desenho grande estoque. Aceitamos tambem reformas em qualquer bairro. Orçamentos sem compromisso.
MONTEIRO VARÃO & CIA.
RUA JOAQUIM PALHARES, 79 — TEL.: 28-9916

UM VOLUME DE ESTUDOS SERIOS E CRITERIOSOS
"PRODUÇÃO OU PAUPERISMO", de Humberto Bastos
ALCEU MARINHO REGO escreveu: "Tudo que significa o "tonus" desse magnifico volume a confiança na planificação economica em bases cientificas despida portanto de peças demagogicas e na politica industrial do pais já iniciada e que deve avançar corajosamente sob o estimulo do governo, merece a simpatia dos homens que enxergam o verdadeiro trilho de marcha para o Brasil" (Diario de Noticias de 8-9-46).
"PRODUÇÃO OU PAUPERISMO" em todas as livrarias

MERCADOS

CAMBIO

O mercado de cambio iniciou ontem os seus trabalhos em condições estaveis e sem alteração nas taxas. O Banco do Brasil vendia libra a Cr$ 75,44 16 e dolar a Cr$ 18,72 e comprava a Cr$ 74,55 50 e dolar a Cr$ 18,50 respectivamente.

Assim fechou inalterado.

O Banco do Brasil fixou as seguintes taxas para venda de cambiais:

A vista:

Libra	75,44 16
Dolar	18,72
Franco suiço	4,3[illegible] 3[illegible]
Franco belga	0,42 71
Peso chileno	0,60 [illegible]
Peso boliviano	0 44 5[illegible]
Peso argentino	4,64 23
Peso uruguaio	10,30 [illegible]
Escudo	0,76 [illegible]
Coroa sueca	5 21 03
Coroa dinamarquesa	3,90 03
Franco	0,15 7[illegible]

O Banco do Brasil para compra das letras de coberturas fixou as seguintes taxas:

A vista:

Libra	74,55 50
Escudo	0,75 20
Dolar	18 50
Peso argentino	4,55 35
Peso uruguaio	10 2[illegible] 7[illegible]
Franco suiço	4 3[illegible] 24
Franco belga	0,42 3[illegible]
Peso chileno	0 58 6[illegible]
Peso boliviano	0 43 61
Coroa dinamarquesa	3,85 50
Coroa sueca	5,14 [illegible]
Franco	0,15 56

CAMARA SINDICAL

Em 8 do corrente.

	LIVRE
Londres	75,44 [illegible]
Suiça	4,38 52
Nova York	18,72
Portugal	0 76 65
Uruguai	10,60 69
Tcheco-Slovaquia	—
Argentina	4,39 30
Chile	0 [illegible] 38
Alemanha	0,42 70
Belgica (belga)	—
Belgica (f. b.)	0,42 76
França	0,15 74
Canada	18 72
Suecia	5,22

OURO FINO

O Banco do Brasil comprou ontem a grama de ouro fino na base de 1.000 por 1.000 ao preço de Cr$ 22,70 e vendia ao de 25,25.

BOLSA DE VALORES

Ontem a Bolsa de Valores esteve bastante ativa, realizando-se negocios apreciaveis em diversos papeis em evidencia, mas, não houve melhoria digna de importancia nos respectivos preços. As apolices gerais, e as diversas emissões ao portador ficaram fracas e as obrigações de guerra em baixa. As apolices municipais e as estaduais de sorteio ficaram inalteradas, com os demais papeis em posição calma.

CAFÉ

Esse mercado funcionou ontem firme e com as cotações em alta. O tipo 7, passou a vigorar na tabua ao preço de Cr$ 56,50 por 10 quilos e venderam-se 411 sacas.

Fechou inalterado.

Cotações por 10 quilos:

Tipo 3	Nominal
Tipo 4	Nominal
Tipo 5	Nominal
Tipo 6	Nominal
Tipo 7	56,50
Tipo 8	56 00

PAUTA SEMANAL — Est. do Rio — Café Comum Cr$ 3,00

PAUTA MENSAL — Est. de Minas — Café comum Cr$ 2,80, idem fino Cr$ 4,10.

MOVIMENTO ESTATISTICO

Entradas 5.189. Embarques nada. Existencia 557.818 sacas.

ALGODÃO

O mercado deste produto funcionou ontem, calmo com os preços melhorados e negocios regulares.

Fechou inalterado.

COTAÇÕES POR 10 QUILOS — Sertão — fibra longa — tipo 3, 130,00 a 132,00, tipo 4, 126,00 a 128,00. Sertões — fibra media — tipo 3 123,00 a 124,00 tipo 5, 112,00 a 114,00. Ceará — fibra media — tipo 4, nominal tipo 5, 108,00 a 110,00. Matas — fibra curta — tipo 3 nominal tipo 5 nominal. Paulista — fibra curta — tipo 3 nominal, tipo 5, 122,00 a 124,00.

AÇUCAR

O mercado de açucar funcionou ontem, sustentado, com preços desconhecidos e entregas regulares.

Fechou inalterado.

MOVIMENTO ESTATISTICO

Entradas 2.779 sacas, sendo 2.022 de Campos e 757 de Minas. Saidas 9.460. Estoque .. 35.118 sacas.

GENEROS

O movimento verificado foi o seguinte:

	Ent.	Said
Arroz	2.150	1.313
Açucar	1.446	600
Batatas	—	—
Banha	—	44[illegible]
Feijão	9.824	500
Farinha	—	60[illegible]
Charque	1.197	—
Milho	11.636	690
Cebolas	—	—
Manteiga	2.877	—
Bacalhau	—	—
Batatas holandezas	—	—

SERVIÇO AEREO

Aviões esperados e a sair hoje

PANAIR — Partida ás 6,10 horas para Pirapora — Barreiras — Carolina e Belem; ás 8,10 horas para B. Horizonte; chegada ás 11,35 horas; ás 7,10 horas de B. Horizonte e S. Paulo; chegada ás 15,10 horas; partida ás 8,25 horas, para B. Horizonte — Araxá e Uberaba; chegada ás 16,25 horas; partida ás 8,15 horas de S. Paulo e Curitiba; chegada ás 15,05 [...]ra S. Paulo — Curitiba e P. [...] horas; partida ás 11 horas pa[...] Alegre; ás 13,30 horas para S. Paulo; chegada ás 16,50 horas; chegada ás 12,35 horas de Salvador e Caravelas; ás 15 ho[...]caju — Salvador e Caravelas, [...]ras de Recife — Maceió — Ara[...] ás 11,30 de P. Alegre e São Paulo.

PAN AMERICAN AIRWAYS — Partida ás 6,30 horas para Salvador — Maceió — Recife — Natal Fortaleza — S. Luiz — Belem — Port of Spain — San Juan e Miami; chegada ás 12,45 horas; chegada ás 7,30 horas de B. Aires e Montevidéu; partida ás 14,30 horas; partida ar Alegre — Montevidéu e Buenos 8 horas para S. Paulo — P. Aires; chegada ás 16,45 horas; partida ás 8,45 horas para Belem — Port of Spain — San Juan e N. York; chegada ás 13,30 horas.

NAB — Chegada ás 15,55 horas de Belem — Terezina e Lapa; ás 17,25 horas de Fortaleza — Terezina — Petrolina — Lapa e B. Horizonte.

CRUZEIRO DO SUL — Partida ás 5,45 horas para Fortaleza; ás 6 horas para P. Alegre; chegada ás 16,35 horas; partida ás 6,15 horas para Recife; ás 8 horas para B. Aires; chegada ás 15,50 horas; partida ás 6,45 horas para Florianopolis; chegada ás 16,45 horas; partida ás 11,30 horas para P. Alegre; chegada ás 11 horas de Salvador; ás 16,30 horas de Fortaleza; chegada ás 10,30 horas de Salvador; ás 16,50 horas de Corumbá.

VARIG — Chegada as 16,15 horas de Montevidéu, — Pelotas — P. Alegre e S. Paulo.

LAB — Partida ás 9 e ás 13,30 horas para S. Paulo; chegada ás 12,20 e ás 16,50 horas; chegada ás 11,40 horas de Uberlandia — Uberaba e S. Paulo.

VASP — Partida ás 6,55, as 9,30; ás 12,30 e as 15 horas, para S. Paulo; chegada as 8,40 as 11,15; as 14,15 e as 16,45 horas.

REAL — Partida para São Paulo ás 8,30, as 10 e as 14,15 horas; chegada ás 9,30; as 14,15 e as 16,15 horas.

AEROVIAS BRASIL — Partida ás 9; ás 13 e as 16 horas para S. Paulo; chegada as 12,30 horas; partida as 5,30 horas para B. Horizonte; chegada as 8,45 horas; partida ás 6,45 horas para P. Alegre; chegada ás 3,30 horas; partida as 9 e as 13 horas para Curitiba; chegada ás 5,20 e as 7 horas; partida ás 5,30 horas para P. de Caldas e Uberaba; chegada de Belem ás 5,40 horas.

CONCESSÃO UNICA DO GOVERNO DA REPUBLICA

Loteria Federal do Brasil

Contrato celebrado com o Governo da União em 2º de Janeiro de 1945, e averbado em 30 de Janeiro de 1946, na conformidade do Decreto Lei 6.259, de 10 de Fevereiro de 1944

PREMIO MAIOR:

165ª Extração — Cr$ 1.000.000,00 — Plano N

Lista da extração de QUARTA-FEIRA, 9 DE OUTUBRO de 1946

Nesta LISTA não figuram por extenso os numeros premiados pela terminação do ultimo algarismo, mas figuram os premiados pelos finais duplos do 2.º ao 5.º premios

Os bilhetes são litografados em papel branco, tinta cinza e vermelha, fundo branco e numeração preta na frente, com a inscrição: Extração em 9 de Outubro de 1946, ás 14 horas

6.207 PREMIOS — ATENÇÃO: VERIFIQUEM A TERMINAÇÃO SIMPLES DE SEUS BILHETES — 6.207 PREMIOS

Premios	Cr$
[illegible]	[illegible]

Premios Maiores: 12707 — 1.000.000,00 de Cruzeiros — RIO; 36657 — 200.000,00 cruzeiros — VITORIA; 3468 — 50.000,00 cruzeiros — CAMPO BELO; 4009 — 20.000,00 cruzeiros — RIO; 22290 — 10.000,00 cruzeiros — RIO

TODOS OS NUMEROS TERMINADOS EM 7 TÊM Cr$ 150,00

O Escritorio á Rua Senador Dantas n.º 84 estará aberto para pagamentos todos os dias uteis, das 9 ás 11 ½ e das 13 ½ ás 16 hs., exceto nos dias feriados. A Administração pagará o valor que representem os bilhetes premiados, durante os primeiros 6 meses da respetiva extração, ao seu portador, e não atenderá reclamação alguma por perda ou subtração de bilhetes.

No caso do premio maior caber ao numero 1, serão considerados como aproximações o imediatamente superior e o ultimo dos milhares que jogarem; sendo sorteado o ultimo, serão aproximações o imediatamente inferior e o primeiro, isto é, o numero 1.

AS EXTRAÇÕES PRINCIPIAM ÁS 14 HORAS

165.ª Extração — Pela Concessionaria: Sociedade Civil de Concessões Federais — DOMINGOS DEMARCHI — HEITOR DIAS PALHARES — O Fiscal do Governo: ODILON DA SILVA CONRADO — 165.ª Extração

Chegou a Fase Decisiva do Campeonato de Profissionais

PONTOS de VISTA

INGRESSOS FALSOS

Há bastante tempo atrás este jornal teve ocasião de denunciar as manobras dos cambistas nos campos de futebol, focalizando o caso em especial em que estariam envolvidos dois funcionarios pertencentes á F.M.F.

Houve uma fraca defesa por parte da entidade então dirigida pelo dr. Fernando Loretti tentando defender seus funcionarios. Mas o sr. Vargas Neto, presidente no momento em gozo de ferias, em comunicação telefonica comigo, prometeu-me tratar do assunto com a devida importancia.

Surgiu agora o caso do Flamengo e Vasco. Entradas para um jogo anterior foram vendidas á porta do estadio da Gavea e o que é mais grave na propria bilheteria.

Posteriormente á reclamação do sr. Hilton Santos, uma denuncia em todos os seus detalhes, a presidencia da F.M F. resolveu ao que tudo indica, enfrentar o assunto de frente.

Apesar de termos discordado por varias vezes do sr. Vargas Neto e outras tantas termos apoiado duas iniciativas, cremos que esta é das melhores e das mais diretas que ele empreende.

Realmente não se compreende que a propria Federação ficasse calmamente esperando que algo de muito grave sucedesse para então tomar as providencias.

Desde a primeira denuncia providencias energicas deviam ter sido tomadas. Mas como diz o velho rifão, antes tarde do que nunca.

Realmente não se compreende que a propria Federação Metropolitana de Futebol, a principal interessada numa rigorosa honestidade na venda de ingressos, fosse fazer vista grossa nesse assunto.

A recente determinação do sr. Vargas Neto resolvendo apurar as responsabilidades é o que se devia esperar. E daqui fazemos questão de cumprimentá-lo por esta decisão lamentando apenas que ela venha tão tarde, quando a nossa denuncia já daria margem a que varios fatos não se verificassem.

PAULO MEDEIROS

ROUPA SUJA À MOSTRA

S. PAULO, 9-10-46 — (Asapress) — Já quase ninguem se recordava dos lamentaveis incidentes surgidos no estadio Ulrico Mursa, em Santos, por ocasião do jogo, Portuguesa Santista x Palmeiras, no 1.º turno do campeonato. Naquela ocasião, o clube do Parque Antartica, segundo as versões correntes, foi injuriado por mentores "lusos" num momento de exaltação, sem que os responsaveis pelos "periquitos" tomassem uma atitude energica de protesto e ao mesmo tempo de apaziguamento, procurando o rumo certo pelo qual devem trilhar os clubes co-irmãos, filiados da F. P. F.. Em vez de uma atitude assim, os palmeirenses preferiram guardar a magoa para um revide em ocasião oportuna. E foi o que se verificou sabado ultimo no Parque Antartica, quando um grupo de associados palmeirenses tentaram agredir o sr. Alberto de Carvalho, presidente da Portuguesa, o que felizmente não se verificou, devido á intervenção de outros esportistas.

Fala-se agora, que os santistas estão dispostos a entrar em luta aberta com o Palmeiras, afirmando-se que, alem de oficiar á F. P. F., responsabilizando a sua diretoria pelo sucedido, enviará tambem ao seu co-irmão um documento portador do rompimento de relações entre os dois clubes.

Simplesmente lamentavel, este e outros acontecimentos semelhantes, que vêm ultimamente acontecendo com frequencia no nosso meio esportivo.

VÁRIAS RESOLUÇÕES DA C. B. DE BASQUETEBOL

A diretoria da Confederação Brasileira de Basquetebol em sua ultima reunião tomou as seguintes resoluções:

1º — tomar conhecimento da circular do C. N. D. e, em vista da mesma, relevar todas as penas impostas por esta entidade até 18-9-46 a pessoas fisicas ou juridicas subordinadas á sua jurisdição e recomendar ás Federações filiadas que façam o mesmo.

2º — Tomar conhecimento das condições para uma visita da Universidade de Puerto Rico em 1947.

3.º — Tomar conhecimento da comunicação da Federação Mineira de Basquete que resolveu patrocinar os campeonatos brasileiros masculino e feminino na 1.ª quinzena de janeiro de 1947.

4º — Para o Torneio Nacional de Lance-Livre por Correspondencia considerar inscritas as Federações: Espiritossantense, Mineira, Paulista, Riograndense, Catarinense, Baiana e Carioca.

5.º — Multar em duzentos cruzeiros as Federações Cearense e Paulista de Basquetebol.

EXCURSÃO DO MOTO CLUBE A VASSOURAS

REINA INTERESSE ENTRE OS MOTOCICLISTAS POR ESTE PASSEIO

Fiel ao seu programa de incentivar por todos os meios ao seu alcance a pratica do salutar esporte motociclistico, o Moto Clube do Brasil, em cujas fileiras milita a quase totalidade dos ardorosos e sempre dispostos motociclistas desta capital, fará realizar no proximo domingo 13 uma excursão á aprazivel cidade de Vassouras, atendendo a um gentil convite.

Cumpre acentuar que em vista da distancia e dos obstaculos naturais, trata-se de uma excursão de tipo diferente das anteriores, uma vez que as estradas a percorrer não são propriamente do tipo "Avenida" o que, não obstante, não será dificuldade que faça hesitar a valente falange de esportistas sempre anciosa por sensações novas.

A partida será da sede do clube, ás 5 horas da manhã, a fim de que os excursionistas possam realizar todo o percurso sem sofrerem os rigores da canicula.

A ordem de marcha, por determinação da C. E., será: motocicletas simples, com sidecar e automoveis. Recomenda-se a todos os motociclistas que não descuidem o preparo das suas maquinas atendendo ao esforço que dos mesmos será exigido.

Dispondo a cidade de Vassouras de todos os recursos, os associados poderão ou não ir munidos de farnel.

Reina grande entusiasmo entre os praticantes do esporte por mais esta demonstração de pujança e do espirito empreendedor do Moto Clube do Brasil, já sendo certa a participação de numerosos associados.

PREPARA-SE A PORTUGUESA DE Desportos Para Tentar Abater o Invicto

S. PAULO, 9 (Asapress) — Todas as principais atenções do mundo esportivo estão voltadas para o encontro de domingo, entre a Portuguesa de Desportos e o S. Paulo. Justifica-se o ambiente de expectativa reinante ante a circunstancia de ser esse o penultimo compromisso de maior responsabilidade para o lider invicto. Triunfando, estará o tricolor na comoda posição de vir a lutar com o Palmeiras dependendo de um simples empate para levantar o campeonato, mesmo admitindo-se que o Corinthians não venha a sofrer mais nenhum percalço.

Acontece, porem, que os "lusos" demonstram uma superior e, de resto compreensivel disposição para alcançar o que nenhum outro logrou até o momento: abater o poderoso conjunto tricolor. Tanto mais quanto, conseguindo esse objetivo terão praticamente assegurado o terceiro lugar e, com ele, o direito de disputar no proximo ano a Taça Cidade de S. Paulo.

Tão empenhados se mostram os players "portugueses" em conseguir esse resultado que a diretoria do clube julgou ate dispensavel exigir-lhes concentração, tranquilizada que está sobre o comportamento de seus defensores.

Amanhã será realizado o "apronto" para o qual não há a menor preocupação de vez que todos os titulares estão em perfeitas condições fisicas e tecnicas. Pode-se por isso mesmo antecipar que o quadro que enfrentará o S. Paulo será o habitual ou seja: Caxambu'; Lorico e Nino; Luizinho, Manoelão e Helio; Renato, Pinga II, Nininho, Pinga I e Reginaldo.

Treinam, Hoje, os Juvenis do Botafogo

ENSAIARÃO COM QUALQUER TEMPO

Devido ao mau tempo vem sendo adiado os treinos da nossa equipe juvenil, entretanto, hoje, quinta-feira, com qualquer tempo, ás 15,30 horas, será realizado um treino de conjunto, para o qual pedimos o comparecimento de todos os amadores inscritos.

CAMPEONATO DE TENIS

OS JOGOS DE HOJE

A Federação Metropolitana de Tenis marcou para hoje a realização dos seguintes jogos do seu campeonato:

No Fluminense F. C.: ás 16 horas — Armando Vieira x Carlos A. Ferreira; N. Pernambuco x Pierre Wolko; Nelson Moreira x Lincoln Werner; Eduardo Melo x Dario Cortes; Roberto Furtado x Alvaro Osorio; Helio A. Rocha x Bernardo S. Dantas.

No Fluminense F. C. ás 16 horas: — Laura Fonseca x Cecilia Stramandinoli; Myrian Murgel x Clelia Gomes do Castro.

No Country Clube ás 16 horas: — Ademar de Faria x Paulo Ferraz; Kleo W. Rossi x Nely D. Drousset.

No Tijuca T. C.ás 16 horas: — Manoel Zenha Guimarães x Tacito Silveira; Ieda Carvalho x Andréa Cahen.

TREINARAM, ONTEM, AMERICA, FLUMINENSE E BOTAFOGO

Lima

Treinaram, ontem, o Botafogo, Fluminense e America preparando-se para os proximos compromissos.

Os titulares venceram nos ensaios do Botafogo e do America.

EM GENERAL SEVERIANO

Corre tudo magnificamente entre os botafoguenses. Os preparativos para o encontro com o Bangu' tiveram prosseguimento com um treino em conjunto realizado ontem pela manhã e que apontou os alvi-negros em excelente estado de animo. Somente Tovar, em virtude dos seus afazeres no hospital em que pratica, não participou do exercicio. Os demais elementos treinaram bem, sendo mantido o trio intermediario Valdemar, Negrinhão e Juvenal.

Os titulares venceram por 6 x (2),tendo seus tentos marcados por Heleno (2), Geninho (2), Ponce e Braguinha. Para os reservas marcaram Djalma e Paulo.

Estiveram assim formadas as duas equipes:

TITULARES—Zamora; Gerson e Belacosa; Valdemar, Negrinhão e Juvenal; Nilo, Ponce, Heleno, Geninho e Braguinha.

RESERVAS — Osvaldo; Marinho e Lusitano; Silvio, Nilton e Augusto; Paulo, Jorginho, Djalma, Zezinho e Izaltino.

EM ALVARO CHAVES

O Fluminense treinou no seu gramado, preparando-se para enfrentar o São Cristovão na tarde de sabado. O conjunto titular atuou sem Bigode e o resultado foi um empate de 3 x 3,gals de Rodrigues (2) e Simões, para os efetivos e de Enguiça Pinhegas e Careca, para os reservas.

As equipes foram as seguintes:

TITULARES — Delio; Haroldo (Osni) e Gualter; Pascoal, Telesca e Ismael; Amorim, Ademir, Simões, Orlando e Rodrigues.

RESERVAS — Alfredo; Miguel (Haroldo) e Eros; Rato, Oliveira (Mirim) e Noronha; Mazinho, Careca, Juvenal, Paulo (Enguiça) e Pinhegas.

EM S. JANUARIO

Com a ausencia de dois jogadores efetivos os profissionais vascainos treinaram ontem pela manhã, em S. Januario. Foi o primeiro ensaio para o cotejo de domingo proximo com o America e por isso esteve o mesmo cercado de interesse.

A ausencia de Eli e Izaias do exercicio de ontem não deve, porem, de acordo com esclarecimentos obtidos no Departamento Medico do Vasco, trazer maiores preocupações. Foram ambos apenas poupados por medida de precaução do dr. Amilcar Giffoni. Deverão, entretanto, estar a postos no ensaio efinitivo que será efetuado amanhã.

Os dois quadros tiveram a seguinte formação:

EFETIVOS — Vitorino; Augusto e Rafagneli; Berascochéa, Danilo e Jorge; Santo Cristo, Djalma, Dimas, Jair e Chico.

RESERVAS — Barbosa; Rubens e Sampaio; Alcides, Alfredo e Laerte; Cotoco, Lelé, João Pinto, Eugen e Friaça.

Os titulares levaram a melhor por 3 x 1, goals de Santo Cristo, Djalma e Jair e João Pinto, para os reservas.

Antecipa-se Empolgante o Choque Homem-Montanha x Jack Bagley

SENSACIONAL A NOITADA DE SABADO NO ESTADIO DO SÃO CRISTOVÃO

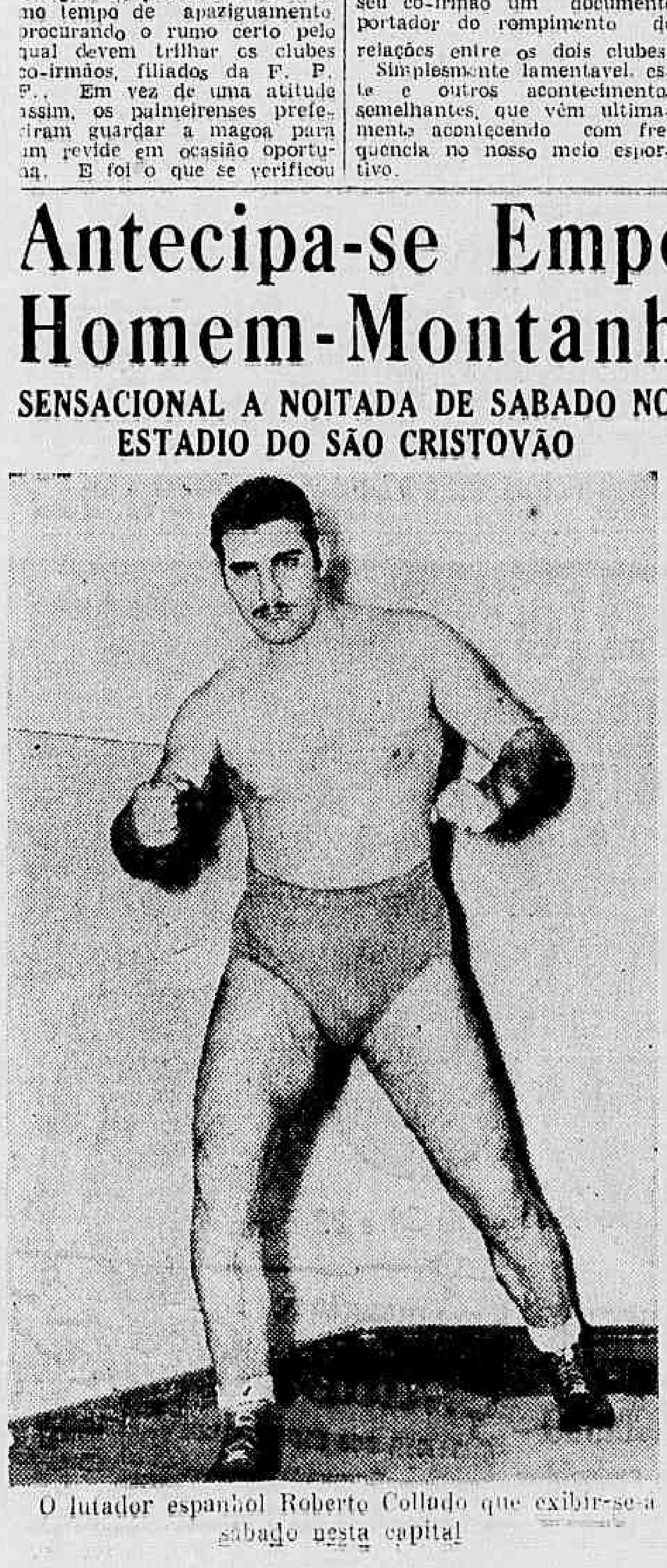

O lutador espanhol Roberto Collado que exibir-se-á sabado nesta capital

E' plenamente justificavel o interesse com que o publico vem aguardando o primeiro espetaculo de luta livre do ano, a ser levado a efeito na noite do proximo sabado no estadio do S. Cristovão F. R., á rua Figueira de Melo.

Trata-se de um espetaculo, no qual intervirão nas duas lutas principais atletas de fama internacional e que em S. Paulo vêm obtendo ruidoso sucesso tal a impetuosidade com que praticam essa modalidade de esporte.

AS DUAS FINAIS

O programa constará de varias lutas. As principais, porém, terão como adversarios os seguintes lutadores:

SEMI-FINAL — Roberto Collado, gigante espanhol, medindo dois metros e quarenta centimetros e pesando 120 quilos x Hector Fare, Tarzan argentino, com 119 quilos.

FINAL — Homem Montanha (russo com 136 quilos) x Jack Bagley (norte-americano, com 120 quilos).

O PREÇO DAS LOCALIDADES

Os preços das localidades para essa reunião são os seguintes: cadeiras especiais, Cr$ 50,00; cadeiras de ring Cr$ 30,00; arquibancadas Cr$ 10,00. Os socios do São Cristovão entrarão mediante apresentação do recibo de mês de outubro e as pessoas de sua familia pagarão o preço de uma arquibancada.

O jornalistas entrarão com o permanente do clube. Os ingressos acham-se á venda nas Casas Superball, á Avenida Marechal Floriano, na Galeria dos Comerciarios e na Casa Sportman, á rua Miguel Couto.

A Excursão do Flamengo a Valença

O Departamento Técnico comunica que a embaixada que seguirá amanhã para Marquês de Valença, a fim de dar combate ao Coroados Clube, daquela localidade, sabado, 12 do corrente, será constituida pelos elementos abaixo que deverão comparecer para o embarque na gare Pedro II, ás 16,30 hs.: chefe: ten. Lourival Lorenzi; técnico: Jarbas Batista; auxiliar: Artur de Carvalho; roupeiro: João Valerio; jogadores: Guimarino — Mato Grosso — Antoninho — Fernando — Rui — Tião — Flavio — Assunção — Cabrinha — Durval — Vivinho — Jorge — Bolão — Alvaro Cardoso — Bidi — Altamiro.

Todos os jogadores deverão telefonar para o D. T. — 25-3040 — a partir de 13 horas, mais os mencionados abaixo, que estão de sobreaviso: Wilson — Leonardo — João Amaral — Batista e José Neto.

Rio, 9 de outubro de 1946.

Anunciar é aumentar os negócios! ★ ☆ ★

Dr. Newton Motta
Medico
DOENÇAS DE SENHORAS — OPERAÇÕES — PARTOS
Consultorio: Av Rio Branco, 128 s/515
TEL. 42-6468
Consultas das 9 as 12

Noticias da C. B. D.

A C. B. D. recebeu comunicação telegrafica de seu delegado em Manaus de que a renda do segundo jogo entre Amazonas x Pará, produziu a receita de Cr$ 57.277,00. Comunicou igualmente o referido delegado que é o dr. Oscar Raiol, que a delegação paraense, em virtude da falta de navio, em tempo de chegar a Manaus no dia 6, foi obrigada a viajar por via aérea, tendo custado essa viagem a quantia de Cr$ 35.000,00.

— A Asociación Uruguaya de Football solicitou ontem á C. B. D. a transferencia do jogador profissional Julian Duhalde, inscrito no Armour, de Santa Maria; sobre o assunto a C. B. D. consultou a sua filiada no Rio Grande do Sul, que é a Federação Riograndense de Futebol, para saber se há impedimento.

— Da renda do primeiro jogo entre Pará e Amazonas, realizado em Belem, no dia 29 de setembro, que alcançou a cifra de Cr$ 71.189,00, deduzidas as despesas, segundo balancete e relatorio apresentado pelo delegado da C. B. D., em Belem foi feita a seguinte divisão da renda na forma do Regulamento do Campeonato: C. B. D. — Cr$ 17.756,20; Federação Amazonense — Cr$ 13.317,10 e Federação Paraense — Cr$...... 13.317,10. Por aí se vê que a atual regulamentação financeira do Campeonato veio melhorar em muito a receita das federações participantes que não conseguem se classificar para as semi-finais e finais.

— A C. B. D. recebeu uma comunicação telegrafica de seu delegado em Uberaba dr. Alvaro Lopes Cançado, solicitando a remessa urgente de Cr$... 24.000,00 para cobrir os gastos com os jogos realizados entre Goiaz e Mato Grosso, que produziram elevado "deficit", não tendo a arrecadação chegado para cobrir as despesas de hospedagem das duas delegações. Como a nova regulamentação financeira do campeonato brasileiro de futebol determina que caba exclusivamente á C. B. D. cobrir os "deficits" verificados nos jogos, a tesouraria da entidade maxima vai providenciar a remessa da referida quantia pois a delegação de Mato Grosso já está de viagem para Belo Horizonte, e a delegação goiana já teve ordem para regressar a seu Estado.

— O presidente da C. B. D aprovando proposta da Comissão Encarregada do Tenis de Mesa, resolveu marcar para os dias 15 e 17 de novembro proximo a realização do Campeonato Brasileiro de Tenis de Mesa.

OS NOVOS DIRIGENTES DO C. R. ICARAÍ

ALVARO SARDINHA NA PRESIDENCIA

Vem de ser eleita a nova diretoria que regerá os destinos do Clube Regatas Icaraí para o bienio 1946-48.

Foram empossados os seguintes desportistas niteroienses:

Presidente — Alvaro Sardinha; vice-presidente, Honorio Peçanha; 1.º secretario, Orlando Campoflorito; 2.º secretario, Zetho Cardoso Caldas; 1.º tesoureiro, Darci de Lima e Silva; 2.º tesoureiro, Heller Redo Farroso; procurador, João França da Silva; diretor de esportes: Aquaticos Nilson Guterres; diretor de esportes: Terrestres, Carlos Doherty.

A SELEÇÃO ARGENTINA DE BASQUETE JOGARÁ EM S. PAULO

Em Novembro a Exibição dos Cracks Portenhos

Os desportistas bandeirantes terão o ensejo de presenciar na segunda quinzena de novembro a exibição no ginasio do Pacaembu' da seleção argentina de basketball.

Na capital bandeirante os ases do bola ao cesto portenho farão tres exibições, devendo a primeira ser frente á equipe campeã do Floresta e a ultima contra a seleção local.

Ao que apuramos, há interesse de alguns clubes cariocas em trazer ao Rio a representação da Argentina logo após a mesma saldar os seus compromissos na Paulicéia. Para esta temporada internacional promovida pela Federação Paulista a Confederação Brasileira de Basketball vem, em nota oficial, de conceder a necessaria licença.

Dois Técnicos Para o Vasco

O Vasco da Gama pediu licença para contratar os técnicos Olo Martins Gloria e Roque Calocero para a sua seção de profissionais.

Goyo é o Franco Favorito do Grande Premio "Derby Club"

O NACIONAL

INAH DE MORAES

BUENOS AIRES, 7-10-946 (via aérea) As onze horas o dr. Buarque de Macedo e eu saimos daqui do hotel rumo a Palermo. Almoçamos lá, quer dizer, eu almocei, pois o nosso amigo estava tão nervoso que nem comer podia. Mas o nervoso dele era pacato, não roia unha nem nada.

Desde essa hora que o prado estava cheio de gente. E que beleza de prado! Todo florido, todo tratado! Os empregados todos bem vestidos, alinhadissimos, como sempre, aliás. (Eles aqui não têm essa roupa caqui mambembe, daí). A raia, um bilhar. Em todos os intervalos era apertada por um grande rolo compressor em cujos lados havia um caninho que ia esguichando agua, bem fininho. Quer dizer que ao mesmo tempo era apertada e regada. Fóra os homens que passavam a pé com um alisador de madeira tirando os buraquinhos. Isso é que é ter cuidado, minha gente, o mais é historia. E o canter, este canter pelo qual tenho me batido tanto, para acabar com essa bobagem de antecipação, e tambem para que os cavalos vão até o fim das gerais. Mas não há meio. Continuam com essa historia de antecipado que o dentista do Odvr inventou e ainda só chegam com os cavalos até os 2.400, quer dizer, começo das gerais. Ontem, aqui, ainda estive reparando bem nisso. São mais quatro arquibancadas além da dos socios, fóra a dos profissionais, a direita, o que vale dizer que é uma distancia enorme, pois mesmo assim eles vão "até o finzinho" da geral. E vão e voltam "galopando" e passam por "todas" as arquibancadas. E quantas outras coisas boas se vê aqui! O que precisavamos era que viesse para cá um diretor ou um douto comissario, para ver, estudar, aprender e depois "realizar" aí. Mas qual, essa gente nossa é do mole, é do deixar como está, para ver com é que fica...

Mas vamos agora ao Nacional. Foi uma linda vitoria do Sedutor, ou antes, do Leguisamo, pois creio que um outro jóquei no Caburé teria ganho este, ou um outro jóquei no Sedutor e este teria perdido. Mas o cavalo do Buarque levava em cima o "maestro", e o Caburé levava um Bonifacio Castro que não o correu mal, pero... Legui foi, pois, o fator decisivo da carreira, não há a menor duvida. Nas especiais Caburé chegou a dominá-lo por cabeça mas aí, então, funcionou a munheca elétrica do mestre Leguisamo, o qual, exigindo a fundo a sua montada fê-la avançar, igualar a linha de Caburé e depois conseguir vantagem de pescoço, quando faltavam apenas alguns metros para o disco! Linda luta! Maravilhoso final! O Buarque, coitado, estava branco, amarelo, verde, de todas as cores. Mas não era pra menos. O unico proprietario brasileiro representado e ganhando de todos os argentinos. E ganhando o que? O Nacional!

E agora vamos deixar falar um pouco os numeros. Dois recordes foram batidos ontem: 1.º) o maior numero de poules jogado, até hoje, numa carreira: no Nacional, entre ponta e placé foram vendidos 703.318 boletos! (532.289 na ponta e 171.029 no placé); 2.º) o total das poules, 3.801.938, que representa a soma de $7.603.876 pesos, a mais alta até hoje registada.

E Sedutor teve jogadas nas suas patas a "ninharia" de 208.146 boletos na ponta e 48.576 no placé! e só não foi recorde porque Royal Tip já teve na ponta 218.262.

E com todo esse jogo Sedutor ainda pagou mais de 20 cruzeiros.

O tempo marcado foi de 156" 2/5. A titulo de curiosidade vão aí os tempos parciais :

Primeiros	500m.	30"3/5	Ultimos	2.000m.	125"4/5
"	1.000m.	63"2/5	"	1.500m.	93"
"	1.500m.	94"3/5	"	1.000m.	61"4/5
"	1.800m.	113"	"	700m.	43"2/5
"	2.300m.	143"3/5	"	200m.	12"4/5

E agora deixo o nacional de lado para pensar no meu Typhoonzinho querido que no proximo domingo se Deus quiser, estará correndo aí, longe dos olhos da dona dele, mas bem perto do seu pensamento e do seu coração. Que os meus amigos torçam por mim e, se puderem, que levem uma cenourinha para ele...

Nota à parte — A titulo de curiosidade, uns precinhos de cavalos no primeiro dia de leilão :

ETENDARD — Por British Empire em Modern Miss: 75.000 pesos.

BACKSHEESH — Por Badrudin em Heneguina: 16.000 48.000 pesos.

ENTREVERO — Por British Empire em Dulcamara: 48.000 pesos (Seabra).

ECARLATE — Por British Empire em Nitocris: 41.000 pesos.

EARLY ROSE — Por British Empire em Sykalily: 30.000 pesos (Guthman).

BANCO — Por Badrudin em Ceylon Rose: 42.000 pesos.

BEAUFIGTER — Por British Empire em Spitfire: pesos (Seabra).

NINOTE — Por Ptolemy em Clothal: 20.000 pesos (Camisa).

Programa de Domingo

COTAÇÕES

1º pareo — Premio "Joaquim Candido da Costa Sena" — (Destinado exclusivamente para aprendizes) — 1.600 metros — A's 13.10 horas — Cr$ 15.000,00.

			Ks.	Cts.
1	(1	Dique	56	30
	(2	Aragonita	54	60
2	(3	Diogo	58	40
	(4	El Bolero	58	[illegible]
3	(5	Eldora	56	40
	(6	Flára	54	80
	(7	H. A. S.	52	60
4	(8	Cayuba	52	80
	(9	Clarim	58	40
	("	Solino	52	30

2º pareo — Premio "Luiz Felipe Gonzaga de Campos" — 1.500 metros — A's 13.40 horas — Cr$ 25.000,00.

			Ks.	Cts.
1	1	Cangica	55	22
2	2	Ringa	55	30
3	(3	Haridan	55	40
	(4	Norma	55	60
4	(5	Filo	55	35
	(6	Dondestá	55	35

3º pareo — Premio "Charles Frederick Harth" — 1.000 metros — A's 14.10 horas: — Cr$ 25.000,00.

			Ks.	Cts.
1	1	Iva	54	50
2	(2	Guinéo	56	50
	(3	Nassiado	56	30
3	(4	Giria	54	50
	(5	Ialoti	54	60
4	(6	Guatapara	56	18
	("	Guido	56	18

4º pareo — Premio "Euzebio de Oliveira" — 1.400 metros — A's 14.45 horas — Cr$ 22.000,00.

			Ks.	Cts.
1	(1	Coquetel	56	50
	("	Garrida	54	50
	(2	Mundéu	56	60
2	(3	Prateaco	56	25
	(4	Seafire	54	40
	(5	Iba	54	50
3	(6	Graina	54	50
	(7	Aldeão	56	30
	(8	Colombina	54	60
	(9	Cilcha	54	80
4	(10	Porungo	56	60
	(11	Itaí	54	80
	(12	Nedda	54	60
	("	Ganges	56	60

5º pareo — Premio "Orville A. Derby" — 1.500 metros — A's 15.15 horas — Cr$ 20.000,00.

			Ks.	Cts.
1	1	Casablanca	56	30
2	2	Carioca	58	40
3	(3	Grilo	52	30
	(4	Mabel	57	50
4	(5	Tupan	52	35
	(6	Chantel	56	35

6º pareo — Grande Premio "Derby Club" — 3.800 metros — A's 15.45 horas — Cr$ 120.000,00

			Ks.	Cts.
1	1	Goyo	54	18
2	2	Typhoon	55	25
3	3	El Morocco	56	40
4	(4	Eldorado	55	40
	(5	Fumo	55	50

7º pareo — Premio "Alfredo Novis" (2ª prova especial de produtos financiados) — 1.400 metros — A's 16.20 horas — Cr$ 40.000,00 — "Bettin". p

			Ks.	Cts.
1	(1	Junco II	57	50
	(2	Hesperia	53	60
2	(3	Halo	55	60
	(4	Cavador	55	60
	(5	Marmiteira	53	50
3	(6	Daphné	55	35
	(7	Malmiquer	55	70
	(	Guaíba	55	70
4	(9	Havano	57	20
	("	Araponga II	55	20
	("	Riachão	57	20

8º pareo — Premio "Miguel Arrojado Lisboa" — 1.400 metros — A's 16.55 horas: — Cr$ 20.000,00 — "Betting".

			Ks.	Cts.
1	(1	Marrocos	58	50
	("	Latente	54	50
	(2	Sinpona	50	60
	(3	Moscorra	52	60
3	(4	Muluya	58	60
	("	Hechizo	52	60
	(5	Came	51	40
	("	Tupy	60	40
3	(6	Yaguarazzo	54	60
	(7	Lobuna	57	20
	("	Surdoat	55	20
	("	Retumbante	55	20
4	(8	Mapita	52	60
	(9	Fritz Wilber	50	50
	("	Grilla	60	50
	("	Rockmoy	56	50

9º pareo — Premio "II Congresso Panamericano de Engenharia de Minas e Geologia" — 2.000 metros — A's 17.30 horas: — Cr$ 30.000,00 "Betting" — Handicap.

			Ks.	Cts.
1	1	Golden Boy	55	15
2	(2	Sobéo	56	50
	(3	Grey Lady	52	50
3	(4	Salmon	60	50
	(5	Francesca	54	35
4	(6	Taquemão	58	40
	("	Heleno	51	40

A PRÓXIMA SABATINA

COTAÇÕES

1º pareo — 1.600 metros — A's 13.40 horas — Cr$ 18.000,00.

			Ks.	Cts.
1	(1	Concurso	56	30
	(2	Bombeiro	56	70
2	(3	Irinia	54	25
	(4	[illegible]	56	40
3	(5	Giruá	56	35
	(6	Sis	54	80
	(7	Vitacin	56	80
4	(8	Informada	56	80
	(9	El Rey	52	60
	(10	J'Attendrai	54	50

2º pareo — 1.000 metros — A's 14.10 horas: — Cr$ 18.000,00.

			Ks.	Cts.
1	1	Mohican	56	35
2	(2	Hit the Deck	50	25
	(3	Moscachola	50	60
3	(4	Encarnada	54	22
	(5	Beat'Em	56	50
4	(6	Locuelo	56	40
	("	Chachim	56	40

3º pareo — 1.300 metros — A's 14.40 horas: — Cr$ 25.000,00.

			Ks.	Cts.
1	1	Alameda	54	40
2	2	Origia	54	30
3	3	Gin	56	22
4	(4	Canadá II	56	40
	(5	Arabá	56	50

4º pareo — 1.300 metros — A's 15.15 horas: — Cr$ 25.000,00

			Ks.	Cts.
1	(1	Cometa	55	50
	(2	Hypnos	55	35
2	(3	Cordon Rouge	55	60
	(4	Pirajá	53	60
3	(5	Garbo II	55	25
	(6	Bourgo	55	60
4	(7	Hanibal	55	50
	(8	Borlcano	55	60
	(9	Jornal	55	70

5º pareo — 1.400 metros — A's 15.45 horas — Cr$ 25.000,00.

			Ks.	Cts.
1	1	Enéas	52	20
2	2	Good Boy	56	25
3	(3	Felizardo	52	50
	(4	Gadir	52	60
4	(5	Boazinha	50	35
	(6	Royal Kiss	52	50

6º pareo — 1.400 metros — A's 16.20 horas — Cr$ 20.000,00 — (Betting).

			Ks.	Cts.
1	(1	Expoente	56	25
	("	Dabul	56	25
2	(2	Três Pontas	56	50
	(3	Fil d'Or	56	35
3	(4	Dictinha	54	40
	(5	Cotiara	54	40
4	(6	Hertz	52	60
	(7	Hesione	50	60
	(8	Editor	52	70

7º pareo — 1.000 metros — (Pista de grama) — A's 16 55 horas — Cr$ 18.00000 — (Betting).

			Ks.	Cts.
1	(1	Que Lindo!	56	35
	("	Drina	56	35
	(2	Gualanete	54	40
	(3	Esquadra	50	60
2	(4	Emissaria	52	27
	(5	Peão	58	80
	(6	Iona	50	80
	(7	Duelo	52	70
3	(8	Presumido	52	50
	(9	Gran Duque	52	60
	(10	Negramina	57	35
	("	Tarobá	54	35
4	(11	Garuá	57	60
	(12	Alberdi	59	40
	(13	Encontrada	50	60
	("	Rolincho	56	60

8º pareo — 1.600 metros — A's 17.30 horas — Cr$ 18.000,00 — (Betting).

			Ks.	Cts.
1	(1	Egypcio	59	27
	(2	Sagres	58	50
2	(3	Glacial	58	30
	(4	Buridan	59	60
3	(5	Escorpion	58	35
	(6	Almoré	52	60
	(7	Bélico	56	50
4	(8	Exigente	52	40
	(9	Caxton	52	80
	(10	Old Plaid	52	60

* * *

VARIAS

UM COMPANHEIRO PARA SEDUTOR

Antes de regressar ao nosso país, o dr. José Buarque de Macedo adquiriu nos leilões que estão sendo efetuados em Buenos Aires, o potro Tupungato, um filho de Full Saill e Tempestade.

Tupungato, que custou 50.000 pesos, é irmão paterno de Filon e Sedutor, ambos de propriedade daquele distinto turfman.

APENAS UM

Embora suspenso por três reuniões, o joquei Francisco Irigoyen vai atuar na reunião do domingo.

O bridão chileno será o piloto de El Morocco, no Grande Premio "Derby Club", isso por força de contrato mantido com os responsaveis por aquele nacional.

MUDOU DE PENSÃO

Mudou de cocheiras o cavalo Rolante.

O filho de Duplicate foi transferido dos cuidados do entraineur Gonçalino Feijó para os de Oscar de Andrade

AS ESTATISTICAS DESTE ANO

CRIADORES

Esp. L. P. Machado, 93 v., Cr$ 3.450.400,00; F. S. Lundgren, 72 v., Cr$ 1.803.600,00; L. Paula Machado, 71 v., Cr$ 1.759.050,00; A. J. Peixoto Castro, 3 v., Cr$....... 1.003.500,00; José P. Nogueira, 14 v., Cr$ 887.200,00; S. R. V. do Exercito, 25 v., Cr$ 724.750,00; A. Lara Campos, 18 v., Cr$ 455.500,00; Th. Lara Campos, 16 v., Cr$..... 446.000,00; Silvio Penteado, 14 v., Cr$ 344.150,00; E. & A. Assunção, 11 v., Cr$ 293.900,00; Breno Caldas, 14 v., Cr$..... 269.100,00; Haras Faxina, 1 v., Cr$ 250.000,00.

O CARTAZ DO ULLÔA

O joquei Osvaldo Ullôa, lider absoluto das estatisticas da sua classe, montará nas proximas reuniões os seguintes animais: Gin, Good Boy, Emissaria, Guatapará e Golden Boy, da Coudelaria Paula Machado; Glacial e Grilo, da candelaria Peixoto de Castro e ainda Typhoon, no G. P. "Derby Club" e Junco II, no Premio "Alfredo Novais".

COM O MOISES

Nos ultimos leilões dos pupilos do Espolio F. J. Lundgren, o sr. Irineu Bacelar adquiriu o cavalo Sirigy.

O novel proprietario acaba de entregar o filho de Serinhaem aos cuidados do entraineur Moisés de Araujo.

G. P. "DERBY CLUB"

São as seguintes as montarias provaveis do Grande Premio "Derby Club":

	Quilos
GOYO, R. Freitas	54
TYPHOON, O. Ullôa	55
EL MOROCCO, F. Irigoyen	55
ELDORADO, J. Mesquita	55
FUMO, L. Rigoni	55

O PILOTO DE HAVANO

Na segunda Prova Especial de Produtos Financiados a trinca Havano-Araponga II-Riachão figura como a favorita.

Riachão é inferior aos seus dois companheiros de cocheiras, mas a dupla "dobradinha" 44 é ainda viavel.

Havano nessa carreira voltará ao regime do bridão, devendo ser dirigido pelo joquei Domingos Ferreira, que o tem exercitado.

COMO ÊLES VINHAM...

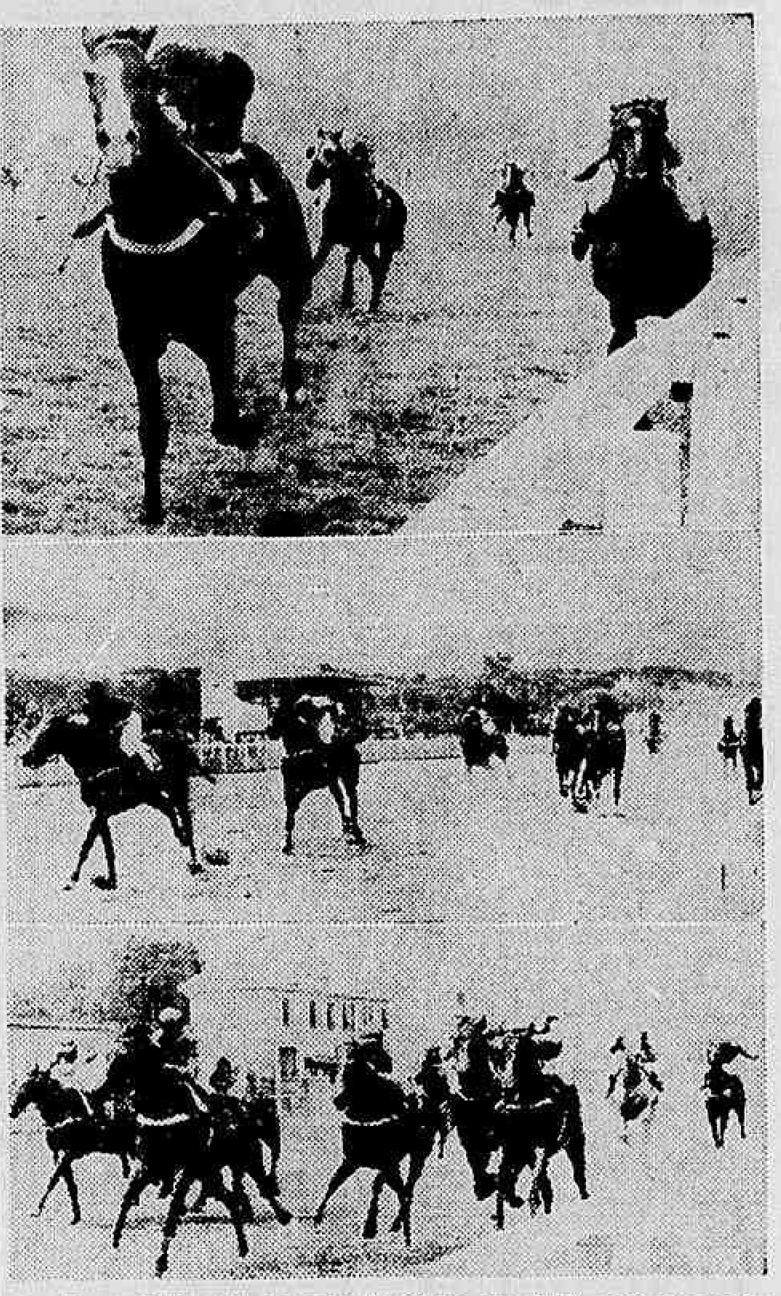

1) — O Grande Premio "América do Sul", passagem pela "especial". Zorro conserva Trick a um corpo. Em todo caso, Irigoyen rema com energia e anima com a boca o vencedor iminente. Por dentro, Trick rende o maximo, sob a admiravel "tocada" de Luis Rigoni. High Sheriff demonstra que está satisfeito com o 3.º. Atrás, Reduzino ainda assusta Cumelén. 2) — O 1.º pareo de sabado. Concurso, empurrado, recebe o ataque de Penedo. A seguir, Bombeiro e Irinia, em luta. Por fora Dianteira. Junto á cerca, J'Attenirai. Mais atrás, Sis e Vitacin. 3) — O 1º pareo de domingo, na tangente, quase no ponto de contacto. Guaçatinga na ponta. Por fora, Arranchador. Entre os dois, Mangil. Por dentro, investem Copenhague, Sitron e Acatado. Entre Copenhague e Sitron, aparece a alguns corpos, o vulto de Catalina. Os ultimos, á direita, são: Indra (o tordilho) e Aeronca (Fotos Raimundo Chaves — D.C.)

COLCHÕES

Vendas por atacado e a varejo. Compre o seu colchão diretamente na fabrica com grande abatimento. Aceitam-se encomendas e reformas para o mesmo dia; levamos mostruario a domicilio — Rua Santana, 184 — Tel. 32 5665

ANTIGUIDADES

Compram-se pratarias, porcelanas, pintura, joias, marfins, cristais, moveis de jacarandá ou cedro. Pagamos o valor da antiguidade.

CASA ANGLO AMERICANA ANTIGUIDADES LTDA.
Assembléia, 73 — Tel. 22-9664

PREVINA-SE CONTRA O
TIFO
com
OROTAB
(drageas)
Processo facil, barato, sem reações nem dieta, por via oral, vacinando com segurança.
Produto L.C.S.A. — Laboratorio Clinico Silva Araujo

MAQUINA de Costura com defeito

Conserta-se e reforma-se qualquer tipo — Modifica-se para qualquer estilo — Compram-se maquinas usadas paga-se bem. Atendo orçamentos rapidos a domicilio.

CARLOS A. RODRIGUES
RUA ESTACIO DE SA 37 — TELEFONE: 32-3900

PREDIO - SACO SÃO FRANCISCO

Vende-se em Charitas, junto ao Saco São Francisco, residencia, com linda vista panoramica, amplas varandas e valiosas obras de arte. Preço e detalhes com Sr. Maranhão — Tel.: 42-5653.

INTENSA A ATIVIDADE POLITICA DO VICE-PRESIDENTE

(Conclusão da 3.ª pág.)

rias Assunção, Israel Pinheiro e a diretoria do Sindicato dos Empregados do Comercio do Rio de Janeiro, acompanhada do deputado Gurgel Valente, a fim de pedir reconsideração do despacho que negou o financiamento para a conclusão de sua sede, cujas obras já foram iniciadas.

O PTB DO PARANA' SOLIDARIO COM O INTERVENTOR

O Partido Trabalhista compareceu incorporado ao palacio do Governo, prestando homenagem ao interventor Mario Gomes da Silva.

DEMISSÃO COLETIVA DO SECRETARIADO DO CEARA'

Em virtude da demissão do interventor Pedro Firmeza, o Secretariado pedirá demissão em conjunto.

CONTINUA FIRME A UDN DO CEARA'

A UDN local continua firme na manutenção da candidatura do desembargador Faustino Albuquerque. Não fará coalizão no setor estadual e conta com o apoio do PSD e da ala dissidente do PSD local chefiada pelo deputado Crisanto Moreira. Dentro de poucos dias, a UDN lançará um manifesto definindo a sua posição politica.

O PR NAO APOIOU OS CANDIDATOS PESSEDISTAS

O sr. João Sampaio, presidente da Comissão Diretora do PR, declarou que em suas recentes entrevistas com o general Dutra, não levou nem prometeu apoio á lista dos quatros nomes apresentada pelo PSD para o governo de São Paulo.

NÃO E' CANDIDATO DO PTB

O deputado Hugo Borghi em declarações aos jornalistas paulistas disse que "não almeja nem autoriza as demarches em torno de seu nome para candidato ao governo de São Paulo".

CONVENÇÃO DO PSD

Amanhã, será realizada no Teatro da Paz, a Convenção do PSD, de São Paulo.

ENTENDIMENTOS EM ALAGOAS

Em entrevista coletiva concedida á imprensa alagoana o senador Ismar Góis Monteiro falou sobre a possibilidade de um entendimento, a fim de que as eleições sejam realizadas num ambiente de absoluto respeito á vontade eleitoral.

CRISE NA UDN DA BAIA

Sabe-se que surgiu uma repentina crise no diretorio da UDN baiana ameaçando o presidente, prof. Rogerio de Farias, demitir-se do cargo

HILDEBRANDO DE GO'IS PARA O GOVERNO DA BAIA

— Os meios pessedistas baiano acreditam que o partido apresentará, como candidato ao governo do Estado o sr. Hildebrando de Araujo Góis, ou, caso este recuse, o sr. Medeiro Neto, que contaria com o apoio do PTB e do PC.

CONVENÇÃO DA UDN ALAGOANA

Os lideres udenistas de Alagoas acabam de acertar a convocação da convenção do partido para o proximo dia 28 do corrente.

EXONEROU-SE O ADMINISTRADOR DAS FAZENDAS

Exonerou-se a pedido, do cargo de Administrador das Fazendas Nacional o coronel Joaquim Ferreira, tendo sido nomeado para substitui-lo o sr. Augusto Rocha Neto.

ESCOLHA DOS CANDIDATOS DO PSD GAUCHO

..O PSD do Rio Grande do Sul, marcou o dia 26 do corrente para reunião de sua Comissão Executiva para a escolha de candidatos do partido ás proximas eleições.

PRESTES, AMANHA EM PORTO ALEGRE

Chega amanhã a Porto Alegre, o sr. Luiz Carlos Prestes, senador pelo PCB e secretario geral do mesmo partido que fará um comicio amanhã, em pról da campanha da imprensa popular. O senador Prestes irá depois ao interior do Estado.

A ESQUERDA DEMOCRATICA GAUCHA E AS ELEIÇÕES

A Esquerda Democratica tambem se prepara para concorrer ás eleições estaduais no Rio Grande do Sul, devendo os candidatos serem escolhidos em convenção, cuja data da instalação ainda não foi marcada. Espera-se que na ocasião venham a esta capital os srs. João Mangabeira, Hermes Lima e Domingos Velasco.

CONTRARIOS AO GENERAL PAIM FILHO

Segundo noticiario de um matutino de Porto Alegre não simpatiso ao PSD, prepara-se o combate a candidatura do general Paim Filho a terceira senatoria, tendo os municipios da fronteira indicado o sr. Osvaldo Vergara para ocupar o posto contrapondo-se ás pretensões do sr. Paim Filho.

Rompeu Com o Sr. Clodomir Cardoso o Sr. Vitorino Freire

(Conclusão da 3.ª pág.)

retor da Rede Ferroviaria Baiana — comunicava ao general Dutra, que não se iludisse a respeito do sr. Clodomir, pois que ele iria para o Maranhão com carta marcada do baralho "Queremista". O emprego que dou aqui á expressão, "Queremista", com relação ao sr. Clodomir, é em sentido pejorativo. Jamais ataquei aos "Queremistas" ou melhor áqueles que, tendo recebido atenções ou favores do senador Getulio Vargas, demonstram sua gratidão. Entre estes eu poderia me incluir. Ataquei, sim, e ataco o "queremista" tipo Clodomir que, tendo adotado e assumido compromisso com a candidatura Dutra, tudo fez contra o candidato, sabotando a propaganda e enfraquecendo por todos os meios e modos a candidatura, contra ela embuscado para apunhalar pelas costas o candidato.

— Assumindo o governo, entregou o sr. Clodomir Cardoso as posições-chave aos componentes da sua ala, enquanto que aos meus amigos foram reservados dois ou tres lugares sem significação politica. Um deles foi logo exonerado sem qualquer aviso. Para equilibrar a atitude suspeita do sr. Clodomir, o general Dutra conseguiu pôr no comando da Policia e chefia de Policia do Maranhão um oficial que lhe era extremamente dedicado: o capitão Colares Moreira. A ele muito devemos, pois foi ele quem, valendo-se do seu prestigio pessoal, desarticulou varias manobras do sr. Clodomir Cardoso. No Manifesto que acaba de dar á publicidade, afirma com o maior desplante o sr. Clodomir haver fundado o P. S. D. do Maranhão. Nada mais falso. O sr. Clodomir Cardoso não fundou coisa alguma.

— Não houve apelo nem força capazes de conseguir que sua excelencia comparecesse á instalação da Convenção do Partido. Nem mesmo um representante mandou. Não passou um telegrama, não fez um discurso, não recomendou a ninguem a candidatura do general. A este só telegrafou quando a votação atingiu a um milhão de votos sobre o seu competidor. Aí, sim, o senador transmitiu um telegrama que ficou celebre: congratulava-se com o general ao entrar na casa de um milhão e terminava dizendo que "Deus escrevia direito por linhas tortas, etc.", sem se lembrar de que, no discurso da campanha, quando eu ou outro amigo falava em palacio no nome do general Dutra, sua excelencia ficava silencioso e recebia nosso entusiasmo com uma frieza glacial. Assistindo a tudo isto e vendo que a atitude do sr. Clodomir era altamente prejudicial á candidatura do general Dutra, resolvi — com meus amigos — tomar a frente da campanha, fazendo intensa propaganda em todo o Estado. Jamais recebi um telegrama do sr. Clodomir Cardoso e, por isso, posso afirmar que a vitoria espetacular do general Dutra no Maranhão, foi fruto dos esforços dos meus amigos e de alguns amigos do sr. Genesio Rego e não da ação do senador "Queremista" Clodomir Cardoso.

Nos primeiros dias de outubro de 1945, o general Dutra transmitiu ao sr. Clodomir Cardoso uma carta com a nota "Confidencial", na qual tratava de assunto de alta relevancia politica e sugeria uma formula que solucionaria os problemas politicos do Maranhão. Recebendo esta carta confidencial, sabe a Camara como procedeu o senador Clodomir? Não deu qualquer resposta ou satisfação ao general Dutra e remeteu imediatamente a carta ao sr. Getulio Vargas de quem — afirmou — havia recebido instruções para agir, como entendesse, inclusive sacrificar amigos meus na chapa federal. O sr. Getulio Vargas desmente esta ultima parte.

Sr. Presidente. Eu lamento ter de narrar estes fatos que deixam tão mal o sr. Clodomir Cardoso. Teria, mesmo, imenso prazer se pudesse referir-me ao velho senador com respeito, admiração e bondade. Mas, infelizmente, não o posso fazer porque s. excia. deixou um exemplo tão nefasto ás gerações maranhenses que nos sucederem que, não podemos calar, a nossa revolta, diante daquelas atitudes.

Não ficou, porém, aí, s. excia. Fez mais e a Camara vai ouvir.

Deflagrado o golpe de 29 de outubro e nomeado interventor no Maranhão o celebre desembargador aposentado Eleazar Campos, indicado para aquele cargo com os bons oficios de politica piauiense interessados, numa vindicta pessoal contra minha pessoa, o senador Clodomir Cardoso, desarvorou-se. Telegrafou-me dizendo que iria abandonar a campanha e embarcar com a familia para esta capital. Escreveu um manifesto abandonando a candidatura Dutra e, só não lhe deu publicidade porque o atual interventor no Maranhão e o saudoso senador Pereira Junior, agarraram-no pelo cós da calça para que ele não desertasse do combate naquela hora de confusão. Mais de uma vez reuni meus amigos para romper com o sr. Clodomir, antes mesmo da eleição. E se não o fiz, foi porque recebi instruções reiteradas do general Eurico Dutra, para que nos submetessemos a todas as imposições em beneficio da causa.

E' este, sr. presidente, o homem que hoje publica uma "Circular", insultando-me, documento este que passo agora a responder.

Insultos e baldões não me amedrontam, porque medo pessoal eu nunca tive, sr. presidente. Meu medo é o de não desejar ver para o meu Estado, dias de descredito e de vergonha.

Afirma s. excia., na sua "Circular" que o Maranhão se encontra numa encruzilhada, pois "um forasteiro que procura suprir pela audacia a falta de tamanho, procura dominá-lo". Mais adiante acrescenta que eu não possuo nenhuma qualidade e que me intitulo "protetor dos maranhenses", e, ainda: que conto no Maranhão, com alguns colaboracionistas. O forasteiro na expressão delicada do velho parlamentar foi recomendado pelo senador Clodomir Cardoso ao eleitorado nas eleições de 2 de dezembro, e teve ocasião de receber de s. excia. os maiores elogios á sua ação, inteligencia e qualidades de lutador. Constitui minha familia no Maranhão, onde exerço atividade politica ha mais de 10 anos. Meus colegas de bancada, srs. Luiz Carvalho e Crepory Franco não são maranhenses. A estes o sr. Clodomir nega, naturalmente, o diploma de forasteiros porque são de sua corrente. Nenhum deles exercia atividade politica.

— O epiteto cabe a mim, naturalmente.

O primeiro — homem digno sem duvida — vivia da sua grande e conceituada banca de advogado. O ultimo — sr. Crépory Franco — há muitos anos vivia afastado do Estado, sem nenhuma interferencia na sua vida politica e administrativa. Lá esteve alguns dias antes do pleito.

— Não é forasteiro porque se encontra integrado na corrente Clodomir. Quais são os colaboracionistas de que fala a "Circular" do valetudinario senador? Serão por acasos meus colegas deputados José Neiva e Afonso Matos? O deputado José Neiva é o chefe do sertão maranhense e detem sob seu controle pessoal uma formidavel massa eleitoral. O deputado Afonso Matos, médico com grande prestigio em São Luiz e no interior. E ambos solidarios comigo. Os grandes chefes municipais dos grandes Municipios estão comigo e com os meus citados colegas e entre nós se alteia a figura prestigiosa do nosso interventor na mesma solidariedade — homem digno, rico, independente, que vem governando o Estado, assegurando paz e liberdade a todos sem que tenha havido, até hoje, qualquer reclamação a respeito de perseguições, demissões ou violencias contra adversarios. Dos 66 diretórios municipais, 64 ficaram com o forasteiro e 2 com o senador Clodomir. Na Bancada Federal 3 deputados e 3 suplentes com o forasteiro contra 3 do senador. Na Comissão Executiva 4 dos seus membros com o prestigioso senador e 4 com o forasteiro.

Vê, assim, a Camara que o velho senador, com seus golpes, suas traições e sua grande inteligência e cultura não está levando grande vantagem sobre o forasteiro, a quem Sua Excia. nega hoje todas as qualidades e chama de analfabeto. Realmente eu não tenho a cultura, a sabedoria e inteligencia do sr. Clodomir Cardoso. A Deus agradeço não me ter facultado tempo nem recursos para estudar. Talvez se a Providência me tivesse premiado com tais dotes, eu estivesse na mesma situação em que se encontra meu feroz e ousado adversario, isto é, acusado de traidor da candidatura de um amigo e de muitas coisas mais.

Nunca me intitulei "protetor dos maranhenses", mas sou aquele que me procuram e pedem amparo tudo tenho feito nos limites das minhas possibilidades. Aos que tem sido colocados e amparados com minha intervenção, junto a amigos e ao proprio senhor presidente, jamais exigi que tomassem para comigo compromissos de ordem politica. Pergunte ao senador Clodomir Cardoso ao seu filho nomeado por mim, exclusivamente por pedido e esforço meu se ao ser nomeado eu exigi que ficasse comigo? Pergunte a mesma coisa aos filhos do sr Genesio Rego, tambem nomeados por interferencia minha. Diga S. Excia, quais os problemas do Maranhão pelos quais S. Excia. já se interessou? Se algum dia pediu ao presidente ou a qualquer ministro um serviço publico para o Estado, que beneficiasse a coletividade? Cite os nomes de maranhenses colocados ou amparados por S. Excia.? Não seria capaz de fazê-lo.

Os insultos contidos na sua carta constituem a prova provada da sua fraqueza eleitoral. Ela representa um clarim toscan, funeral ao pé de um cadafalso. Insulte, una-se com quem entender, mas certo de que, abertas as urnas, vai ser surrado pelo povo maranhense — na Capital e no interior.

S. Excia. ameaça excursionar por todo o Estado em propaganda contra mim. E um direito seu. Mas, em cada Municipio que S. Excia. pisar, pisarei eu para anular-lhe as manobras.

Sr. presidente. Já fatiguei por demais a Camara e terminarei dentro de alguns momentos.

Quero, entretanto, declarar a V. Excia. e aos meus nobres colegas que o senador Clodomir Cardoso transfere do terreno das urnas e dos comicios populares a solução politica do Maranhão para o terreno da agressão pessoal, pelo simples fato de que o eleitorado pessoal de S. Excia., atualmente no Maranhão, cabe num "jeep".

No Maranhão, sr. presidente, pelo voto ninguem me destruirá. Os que me acompanham no poder ou na oposição e que são os grandes chefes do interior maranhense e as figuras de mais conceito na sociedade no comercio, industria e agricultura, vêm me telegrafando protestando contra os termos da "Circular" do sr. Clodomir. S. Excia. meta as mãos nos saldos de consciência e veja que sua atitude fere mais a S. Excia. do que a mim. S. Excia. está perturbado, sem duvida. Enquanto manda clarinadas insultando-me, procura uma formula de acôrdo por intermedio do sr. Nereu Ramos — ilustre vice-presidente da Republica, formula esta que repeli em nome da minha dignidade pessoal e politica.

O senador Clodomir aparece nesta altura diante dos meus olhos como um daqueles condenados pelo Tribunal de Nuremberg. Ora, pede clemencia, ora fanfarronela pedindo a morte em vez de prisão perpetua.

Não voltarei á tribuna.

A resposta final a S. Excia darei nas urnas a 19 de janeiro.

NOVA RESPOSTA EM TORNO DO TIFO

O sr. Jandui Carneiro após o final da "ordem do dia" ocupou a tribuna para uma explicação pessoal: vinha responder mais uma vez ao sr. Hamilton Nogueira. Insiste o sr. Jandui Carneiro baseado em dados oficiais que não há uma epidemia de tifo no Rio e volta a esclarecer que o que se registou foi um "surto mais forte num distrito sanitario da zona da Leopoldina. Criticando alguns pontos do ultimo discurso do sr. Hamilton Nogueira, diz o deputado Jandui Carneiro que hoje os exames de casos de tifo são feitos em laboratorio e que raros são os casos frustros.

DEFESA DO SR. CLODOMIR CARDOSO

Defendendo o sr. Clodomir Cardoso falou o sr. Odilon Soares, deputado do Maranhão, que se referiu ao trabalho desenvolvido, durante o periodo das eleições, a favor da candidatura do general Dutra.

CONTRA A PENA DE MORTE

O sr. Flores da Cunha ocupa a tribuna para protestar contra a pena de enforcamento mandada aplicar contra os lideres nazistas, pelo Tribunal de Nuremberg, apoiando a tese defendida pelo sociologo Gilberto Freyre. E conclui afirmando que maior punição a esses criminosos seria a prisão perpetua.

TRAFEGO E AVIÕES PARA A AMAZONIA

O sr. Mauricio Grabois, a proposito de encaminhar um requerimento, referiu-se aos problemas que afligem os cariocas e concluiu apresentando a seguinte sugestão:

"Sugerimos, por intermedio da Mesa, ao exmo. sr. ministro da Justiça a necessidade de ser anulada a referida portaria do sr. diretor do Serviço de Transito".

Já o sr. Severiano Nunes apresentou um requerimento, que depois recebeu o apoio do sr. Pereira da Silva, de informações a proposito da suspensão do trafego da linha aerea entre esta capital e a Amazonia da Panair. Ambos os oradores demonstraram a necessidade dessa comunicação, tendo o sr. Pereira da Silva se reportado á falta de comunicações maritimas com aquela região do país.

O sr. Galeno Paranhos, que foi o primeiro orador da tarde, queixou-se dos serviços de informações mantidos pela Agencia Nacional, na parte referente aos trabalhos da Camara. Afirmou que as noticias enviadas por aquela agencia de informações para o interior estavam mal informadas pois davam como de sua autoria um requerimento do sr. João Botelho e o deste sobre o aproveitamento da Amazonia, como sendo seu.

DOIS PROJETOS DE LEI DO SR. CAFÉ FILHO

Não havia, na "ordem do dia", materia para ser votada. E o sr. Lameira Bittencourt, que se encontrava na presidencia, colocou em votação os pareceres favoraveis da Comissão Executiva, sobre os seguintes projetos de lei, do sr. Café Filho:

"Criando no Ministerio da Fazenda cinco pagadorias, que funcionarão junto aos Ministerios da Justiça, Educação e Saude, Viação e Obras Publicas, Trabalho Industria e Comercio e Agricultura" e outros, concedendo

"ao Asilo "Amantino Camara", situado na cidade de Mossoró, Estado do Rio Grande do Norte, o auxilio anual de Cr$ 120.000,00 para sua adaptação e manutenção.

e á Escola e Ambulatorio S. José, situado no bairro das Rocas da cidade de Natal e destinado a educação e assistencia a menores pobres o auxilio de Cr$ 100.000,00 para conclusão de sua construção e adaptação e o auxilio anual de Cr$ 30.000,00 para sua manutenção".

DISPENSA DE INVESTIGADOR

O sr. Café Filho apresentou o seguinte requerimento:

"Requeiro á Mesa que o Poder Executivo, por intermedio do Ministerio da Justiça e Negocios Interiores, informe, com urgencia, qual o motivo da dispensa, no dia 12 de setembro ultimo, do sr. Luiz Inacio Domingues, da função de investigador do Departamento Federal de Segurança Publica, bem como se essa dispensa se revestiu das formalidades previstas na letra "c" do artigo 156 da Constituição então vigente.

2 — Se a demissão de outros funcionarios do Departamento Federal de Segurança Publica obedeceu ás exigencias da lei.

3 — Quais os fundamentos legais para a transferencia de funcionarios de repartições sediadas na Capital da Republica, de cargo permanentes, para os territorios, por motivo de ordem politica."

AUMENTO DE SALARIOS

O sr. Brochado da Rocha apresentou o seguinte projeto de lei:

"Art. 1.º — As disposições do decreto-lei n. 9.411, de 28 de junho de 1946, são extensivas ás demais empresas concessionarias de serviço publico sujeitas ao regime do decreto-lei n. 7.524, de 5 de maio de 1945, desde que o requeiram mediante petição devidamente documentada e obtenham deferimento pelo Ministerio do Trabalho, Industria e Comercio.

Art. 2.º — O deferimento importará na obrigação de concederem aos seus empregados um aumento de salarios na conformidade da tabela que acompanha o citado decreto-lei n. 9.411, de 28 de junho de 1946, ou a ela proporcional, caso não exista concordancia em 2/3 (dois terços) dos salarios pagos.

Art. 3.º — O Ministerio do Trabalho, Industria e Comercio, em cada caso, designará a comissão especial, baixando instruções para seu funcionamento, bem como fixará as datas em que passarão a vigorar o aumento de salarios e o acrescimo das tarifas.

Art. 4.º — As taxas adicionais criadas pelos artigos 1.º e 2.º do decreto-lei n. 7.524, de 5 de maio de 1945, ficam incorporadas, desde o inicio da cobrança, para todos os efeitos, ás tarifas normais da empresa que tiver deferido seu pedido nos termos do art. 1º da presente lei."

GREVE DOS OPERARIOS EM PETROPOLIS

O sr. Romão Jr. comunicou ao plenario a situação de desespero que se encontravam os operarios petropolitanos, que na tarde de ontem entraram em greve. Comentou o fato dos mesmos terem reduzidos em 50 % seus salarios devido a crise de energia eletrica.

SECURITARIOS E AUXILIARES

O ultimo orador da tarde foi o sr. Osvaldo Pacheco que se referiu á situação dificil, devido ao pequeno salario que percebem, os securitarios. Anteriormente, a proposito de uma "explicação pessoal", o sr. Campos Vergal encaminhou á Mesa tres requerimentos todos dirigidos ao interventor paulista sugerindo a concessão de auxilios a diversas obras de beneficencia, no interior paulista, que se acham paralisadas.

A SITUAÇÃO DOS ESTUDANTES PRACINHAS

O sr. Honorio Monteiro receberá hoje, ás 10 horas, no Palacio Tiradentes, uma comissão de estudantes da UNE que participaram da FEB, que fará entrega de um memorial dirigido ao Congresso Nacional.

O Governo Anuncia a Formação do Ministério de Coalizão Nacional

(Conclusão da 1ª pag.)

sobretudo ao carater técnico e aos valores humanos, procurando conciliar todos os brasileiros de boa vontade.

Assim, para o Ministerio da Justiça, foi s. excia. buscar o relator geral da Comissão Constitucional, aquele eminente jurista que auscultou a opinião de todas as correntes na Assembléia, que acompanhou "pari-passu" a elaboração de cada artigo da Constituição, querendo, assim, dar uma demonstração de que o governo pretende cumprir, aplicar inexoravelmente a Carta Magna que votamos."

Depois de alguns apartes, prosseguiu o sr. Horacio Lafer:

"Dizia eu, sr. presidente, que para a pasta da Agricultura foi s. excia. buscar um eminente homem publico, fora do partido majoritario, mas que durante anos, em um glorioso Estado, como secretario da Agricultura, prestou relevantes serviços ao país.

Para a pasta do Exterior, s. excia. deseja apelar para a colaboração tambem de um grande nome que, no passado, muito contribuiu para o prestigio do Itamarati em nossa politica externa.

O SR. AURELIANO LEITE — Será Raul Fernandes?

O SR. CAFE' FILHO — Por que v. excia. não revela os nomes?

O SR. HORACIO LAFER — Revelo as intenções, os principios, os objetivos do sr. presidente da Republica.

Quanto á pasta da Fazenda, s. excia. deseja um técnico perfeito conhecedor dos assuntos economicos e financeiros, capaz de resolver as dificuldades dos nossos problemas e contribuir eficazmente para o progresso do Brasil.

Assim, sr. presidente, estendendo a mão a todos os brasileiros, desejando o concurso e a colaboração de todas as forças politicas, o eminente chefe da Nação aspira, acima de tudo, a união geral, em beneficio dos sagrados interesses da Pátria.

Exposição de Revistas e Jornais Franceses

Promovida pelos Serviços Culturais e de Informações Francesas no Brasil, acha-se aberta ao publico, no "hall" da Biblioteca Nacional á Avenida Rio Branco, uma Exposição de Revistas e Jornais Franceses.

Essa Exposição ficará aberta até o próximo dia 19, diariamente, das 10 ás 22 horas.

Orquestra Afro-Brasileira

IV CONCERTO NA A. B. I.

A Orquestra Afro-Brasileira organizada e dirigida pelo maestro Abigail Moura, realizará no proximo dia 16 o seu IV concerto no auditorio da Associação Brasileira de Imprensa.

A julgar pelos exitos de que se têm coroado as audições antecedentes dessa orquestra, é de se prever que esse concerto compensará o anseio com que é esperado pelos admiradores da nossa musica "folklorica".

ADVOCACIA TRABALHISTA
NAPOLEAO FONYAT
Carmo 65 4.º — 43-8185

Figuras do Teatro Em Viagem

Partiu ontem para San Juan de Porto Rico, pelo "clipper" da Pan American World Airways, o ator brasileiro Raul Roulien. De Buenos Aires, chegou o empresario teatral argentino Francisco Gallo, que prosseguirá viagem para a Europa.

O Exercito Precisa de Voluntarios

O Deposito Central de Material de Motomecanização, sito á avenida Venezuela n. 174, (Cais do Porto) está aceitando voluntarios (soldados) mesmo que sejam reservistas devendo os candidatos serem alfabetizados, havendo vagas para motoristas, mecanico de autos, datilografos, carpinteiros, mecanico geral e pintor, sendo a incorporação somente feita em novembro. Dá-se preferencia a possuidores de curso primário e secundário sendo para todos os casos a idade maxima, fixada em 25 anos.

Não se esqueça

PAGAMENTOS HOJE NA PREFEITURA

Prefeitura do Distrito Federal — Montepio dos Empregados Municipais — 6º andar.

Será feito hoje das 11 e 15 ás 17 horas o pagamento das seguintes propostas de emprestimos na importancia total de Cr$ 171.764,00.

Matriculas ns.: 05302 — 24149 — [illegible] — 15840 — 18036 — 00892 — [illegible] — 17918 — 03104 — 07425 — [illegible] — 28117 — 18708 — 25584 — 26821 — 14145 — 27558 — 22553 — 22788 — 23712 — 26308 — 00991 — 06303 — 06313 — 16348.

EMERGENCIA — Tratamento de saude, matriculas ns.: 06342 — 20271 — 12336.

— Serão pagas tambem as propostas já anunciadas neste mês e não recebidas.

EXIGENCIA

Matricula 14711 — Pedido — 94023.

Matricula 24911 — Pedido — 94142 — Apresentar contra-cheque de setembro.

Matricula 31131 — Pedido — 94191 — Apresentar titulo de efetivação e contra-cheque de setembro.

Matricula 40027 — Pedido — 94501 — Apresentar procuração em termos.

Matricula 2160 — Pedido — 94026 — Apresentar contra-cheques de julho a setembro de 1946.

Matricula 7253 — Pedido — 93822 Apresentar contra-cheque de julho e agosto de 946.

Matricula 21719 — Pedido — 93397.

Matricula 26347 — Pedido — 93985 — Apresentar contra-cheque de agosto de 1946.

Matricula [illegible] — Procurar sua carteira funcional.

NO CATETE

Esteve, ontem no Palacio do Catete, o sr. Roberto Simonsen a fim de agradecer ao presidente da Republica o seu comparecimento ao ato de sua posse na Academia Brasileira de Letras.

Solução Para as Questões Economicas

(Conclusão da 1ª pag.)

problema do "deficit", estudando com urgência e coragem a proposta orçamentária. Como combate a inflação, para evitar maior encarecimento da vida do povo brasileiro, o dever precipuo do Poder Legislativo, é hoje o exame e a aprovação rápida da lei de meios para o proximo exercicio.

Quanto ao problema economico, sr. Presidente, ficou demonstrado que o reequilibrio brasileiro só será obtido com o aumento da produção nacional.

TAREFA DAS COMISSÕES

Sr. presidente, sou daqueles que pensam que a função das Comissões permanentes não é apenas opinar sobre projetos. Julgo que a elas cabe o estudo "ex-officio" de todos os grandes problemas nacionais, que envolvem desde o planejamento de conjunto, até a sugestão ao plenario de todas as medidas pertinentes aos assuntos de sua alçada.

Comprovado como está que o problema que mais exige a nossa atenção é o do aumento da produção de artigos alimenticios e de produtos agricolas, cabe a Comissão de Agricultura estudar todos os meios para consecução desse objetivo.

PROGRAMA DE REALIZAÇÕES

"Quanto á industria, sr. presidente, impõe-se o reequipamento do maquinario desgastado pelo uso intensivo. A Comissão de Comercio e Industria deverá verificar quais as providencias necessarias que facilitem o reequipamento, modernização, melhoria e aumento do nosso parque industrial. Mas esses dois objetivos não poderão ser alcançados se, paralelamente, não resolvermos a situação de dois outros setores importantes: a mão de obra abundante e o transporte facil e eficiente. A' Comissão de Transportes incumbe o estudo e a planificação do aparelhamento de transportes que o Brasil reclama.

Relativamente á mão de obra, pedirei aos nobres colegas a nomeação de uma comissão especial que indique as providencias indispensaveis ao incremento da imigração, favorecendo-a e desenvolvendo-a.

Com referencia ao problema social, meus senhores, é caracteristica dos ciclos inflacionarios a instabilidade dos preços. A elevação de salarios e vencimentos processa-se mais lentamente que o encarecimento das coisas. Daí o desequilibrio nos orçamentos daqueles que trabalham. Cabe á Comissão de Legislação Social estudar a obrigatoriedade do levantamento mensal e urgente dos indices do custo de vida e de um sistema variavel de salarios que automatica e instantaneamente adaptem á variação os salarios ao encarecimento da vida.

Resta que a Comissão de Saude atenda aos fatores que golpeiam e inutilizam a eficiencia de milhões de brasileiros, o que justifica a criação de um Ministerio especializado.

O SR. CAFE' FILHO — Para que fim?

O SR. HORACIO LAFER — Para cuidar da saude, da alimentação, e assistencia social ao povo brasileiro."

Candidato ao E. do Rio o Cel. Edmundo Macedo Soares

(Conclusão da 1ª pag.)

soa do seu atual ministro da Viação, acrescentando que se recolheria ao alheiamento anterior no assunto, caso a mesma viesse a fracassar.

ULTIMA TENTATIVA

O comte. Peixoto por sua vez, autorizado pelos seus correligionarios atendeu o chamado do sr. presidente da Republica de quem ouviu as mesmas declarações feitas anteriormente ao representante da UDN. Peixoto de volta anunciou aos seus amigos que tinha apresentado ao sr. general Dutra uma lista com os nomes dos srs. Miguel Couto Filho e Saturnino Braga. Na realidade Peixoto conformou-se mediante com o nome do sr. coronel Edmundo Macedo Soares unico de quem cogitou o sr. presidente da Republica para pacificar e coordenar a politica fluminense.

Nereu e Mangabeira Reunidos

(Conclusão da 1ª pag.)

A luz do manifesto da U. D. N., que definiu a posição do partido em face da conjuntura politica nacional.

Conforme é do conhecimento publico, a U. D. N., naquele documento, considerou transferida para os Estados a importancia das questões politicas, deixando ao plano federal mais uma função, especifica de governo ou de administração.

Essas circunstancias, no entanto, não importariam em abandono da idéia de uma possivel conjugação de esforços, no sentido da luta contra a gravidade da situação do país.

Todos esses aspectos examinados pelos srs. Nereu Ramos e Otavio Mangabeira vêm ao encontro dos pormenores assinalados em reportagem, publicada á parte, nesta edição, sobre a recomposição ministerial.

RAIOS X
Exames radiologicos em residencia
Drs. Victor Côrtes e Renato Côrtes
Diariamente das 9 ás 12 e 14 ás 18 horas
R. Araujo Porto Alegre, 70-9.º andar
TEL. 22-5330

Excursão do General Gerhardt

CAMPOS, 9 (Asapress) — O general Gerhardt visitou o quartel do 2º BC, aqui sediado, as usinas Queimado, São José e Santa Cruz, esteve na Prefeitura, onde se demorou em palestra.

Hoje, o general Gerhardt partirá de trem para o Rio.

NUMERO AVULSO:
50 Centavos

Diario Carioca

EDIÇÃO DE HOJE:
12 PAGINAS

ANO XIX — RIO DE JANEIRO— QUINTA-FEIRA, 10 DE OUTUBRO DE 1946 — N. 5.612

AÇÃO ENÉRGICA NO COMBATE À TUBERCULOSE

O dr. Manoel de Abreu falando á reportagem

Será Criado o Departamento de Ação Social – 70.000 Brasileiros Morrem Anualmente Vitimados Pela Tuberculose

Após a sua indicação para presidir a Sociedade Brasileira de Tuberculose o professor Manoel de Abreu, referindo-se aos trabalhos que pretende levar a efeito durante a sua gestão, concedeu aos jornais uma entrevista em que focaliza os diversos aspectos da tuberculose no Brasil, tambem ás diretivas do programa de combate a ser iniciado contra a terrivel peste branca.

Não somente no terreno cientifico e social aplicaremos os nossos esforços na luta contra a tuberculose, alem dos trabalhos da S. B. D., pretendo com a colaboração de colegas, estabelecer pontos basicos de uma energica ação profilatica para debelar o mal que anualmente ceifa a vida de 70.000 brasileiros. Para essa campanha já estão sendo elaborados os pontos primordiais, que são: cadastro sistematico e periodico, tratamento precoce no dispensário, isolamento sanatorial cirurgia na tuberculose, controle domicillar do doente, diagnostico de atividade, amparo economico do doente e de sua familia, vacinação pela B. C. G. e outros assuntos de grande importancia.

Focalizando outros motivos que concorrem para as dificuldades no combate ao terrivel mal, o professor Manoel de Abreu frisou a necessidade de uma campanha educativa e aparelhagem tecnica indispensavel a fim de que a campanha consiga alcançar os altos objetivos visados.

Boletim do Crime

ROUBO DE AUTOMOVEIS

Os ladrões de automoveis estão em plena atividade. Os roubos de autos, principalmente particulares, são diarios e se realizam não só nas ruas ermas, como tambem nos pontos movimentados onde a presunção de um policiamento eficiente era admitida. Pelo que se depreende das noticias publicadas, os ladrões de automoveis ou deles se servem para um passeio ou então levam-nos para lugares afastados a fim de retirarem as peças mais importantes, que são depois vendidas a bom preço, dada a falta que existe no mercado de sobressalentes e acessorios. Os automoveis, depois de despidos de seus principais elementos, são abandonados.

As investigações, não só para o encontro dos carros roubados, como para a prisão dos ladrões, não têm sido feitas com a presteza que era de desejar, principalmente em face ao vulto que vem tendo ultimamente a nova industria criminosa.

Agem com tanta habilidade os ladrões que não adianta deixar o automovel fechado ou dele retirar qualquer dispositivo que torne dificil a ligação do motor. Eles sabem fazer ligações indiretas, como tambem dispõem de peças para, no momento, substituir aquela que foi retirada pelo proprietario ou motorista, como garantia de inviolabilidade. Chegam ao ponto de roubar automoveis que estão sob a guarda dos "olheiros", nova profissão criada justamente para garantir os veiculos que são entregues á sua vigilancia.

Que providencias a tomar para evitar tal estado de coisas? E' claro que a solução principal será sempre a mesma, isto é, aumento de policiamento da cidade e vigilancia maior em torno dos pontos onde são deixados automoveis, habitualmente. Mas, outras medidas preventivas poderão ser tomadas.

Uma delas diz respeito com os proprietarios dos chamados "ferros-velhos" onde as peças retiradas dos automoveis roubados são vendidas. Não custaria fichá-los e obrigá-los a só comprarem peças usadas de automoveis mediante exibição da carteira de identidade ou documento correspondente, pelo vendedor.

Outra medida de prevenção, de maxima relevancia, aliás, seria a radio-patrulha, com permanencia de varios autos em pontos diversos da cidade, como sóe acontecer em São Paulo. Roubado um automovel, o radio policial emitiria o competente sinal, o que importaria no fechamento imediato de todas as barreiras e bem assim no alertamento de todos os carros em patrulhamento, que, em poucos instantes, fecharia o cerco em torno dele.

Dirão os técnicos policiais que as medidas sugeridas, embora uteis, não poderão, imediatamente, ser postas em pratica por falta de elementos. Mas, quando se trata do interesse geral, quando o que está em jogo é a garantia que a Policia é obrigada a dar a quem dela necessita, não se pode olhar para minucias e detalhes.

De qualquer forma, o que é indispensavel, é uma ação energica da Policia. O Rio não pode ser, eternamente, o paraiso dos ladrões.

TIMBAU'BA.

VÍTIMAS DOS TÉCNICOS DO DASP OS SERVIDORES MUNICIPAIS

PRETENDENDO FAZER ECONOMIA, EXCLUIRAM FUNÇÕES E CARREIRAS ASSEGURADAS EM LEI — REGULADAS AS INSCRIÇÕES DOS FUNCIONARIOS NOS TERMOS DO DECRETO N.º 8.652

Foi, sem dúvida, desastrosa a colaboração dos técnicos do DASP nos assuntos do funcionalismo da Prefeitura. A publicação dos quadros de reestruturação das repartições municipais, foi a prova do fogo. Tendo confiado na "competencia" dos srs. José Nazareth Teixeira Dias, diretor do Departamento do Pessoal e Custodio de Almeida, chefe do Serviço de Planejamento do mesmo Departamento, o Prefeito entregou aqueles dois "técnicos" do DASP o caso de reestruturação dos quadros.

QUISERAM FAZER ECONOMIA

A atuação daqueles dois funcionários foi mais lamentavel, pois, sem maiores conhecimentos dos quadros da municipalidade, se deram ao luxo de colaborar no programa de compressão de despesas e começaram por excluir da reestruturação funções de carreira e outras de extranumerários, todas elas lotadas com funcionários cujos direitos estão assegurados em leis vigentes.

FUNCONÁRIOS EXCLUIDOS NA REESTRUTURAÇÃO

Os quadros public. no "Diário Oficial", Seção II, de 5 do corrente, em face do decreto n.º 8.647, não fizeram constar, por exemplo, os musicos, os solistas os orquestradores e o próprio diretor da Orquestra do Teatro Municipal; o diretor do Corpo Coral do mesmo Teatro, bailarinos e inumeras outras funções, como técnico do material, cinegrafistas, prático de laboratório de cinematografia, técnico de material, etc. Excluiu, ainda, os ultimos postos das carreiras de oficiais administrativos, práticos de laboratórios, escriturários etc. o que equivale a desistimular o funcionalismo, que vê, assim, desaparecer uma oportunidade de ascender a uma situação melhor na carreira funcional.

REMEDIANDO O MAL

Para cumprimento do artigo 5.º do decreto n. 8.652, de 28 de setembro de 1946, o Serviço de Seleção faz sentir aos interessados que serão recebidos por este serviço, entre 15 de outubro a 14 de novembro do corrente ano, as inscrições dos servidores que desejarem valer-se dos beneficios previstos no referido decreto.

INSTRUÇÕES A SEREM SEGUIDAS

Inscrições — para concorrer aos beneficios do decreto n 8.652, o servidor deverá inscrever-se neste Serviço preenchendo a formula a esse fim destinada: — Formulas — As formulas estão á disposição dos interessados nos Serviços de Administração das Secretarias no Serviço de Informações do Departamento do Pessoal (Av. Graça Aranha n. 416) e neste Serviço de Seleção (Av. Pres. Antonio Carlos n. 201, Edificio Claridge) — Local das Inscrições — Os requerimentos de inscrição serão recebidos no posto de inscrições do Serviço de Seleção, instalado na Escola Tiradentes, rua Visconde do Rio Branco — Horario dos Postos de Inscrições — O Posto de Inscrições funcionará no seguinte horario: segunda-feira a sexta-feira, entre 13 e 17,30 horas; sabado entre 12,30 e 15 horas. — Prazo das Inscrições — As inscrições serão abertas ás 13 horas do dia 15 de outubro e encerradas ás 18 horas do dia 14 de novembro. — Processo de Inscrição — O servidor que entregar sua formula preenchida assinará na lista dos Servidores Inscritos e obterá recibo do seu requerimento. O "Diario Oficial" publicará a relação dos candidatos que diariamente requereram a inscrição.

FUNCIONARIOS COMPREENDIDOS EM 4 GRUPOS

Podem requerer sua inscrição os servidores de que cogita o decreto n. 8.652 de 28 de setembro de 1946, compreendidos nos seguintes grupos: Grupo A — Funcionarios que tiveram seu acesso á carreira administrativa interrompida em virtude do decreto-lei n. 1.944, de 30 de dezembro de 1939; Grupo B — funcionarios do quadro suplementar que desejam ser transferidos para o quadro permanente e que pertencem a uma das seguintes carreiras do quadro suplementar agente social, contador, dentista, desenhista, escriturario, farmaceutico, fiscal, medico, pratico de laboratorio, pratico rural, tecnico agricola e zelador.

Grupo C — candidatos aprovados em concurso com vigencia em 12 de janeiro de 1946; Grupo D — Extranumerarios pertencentes ás seguintes funções; advogado, agente social, agronomo, arquiteto, contador, dentista, desenhista, desenhista especializado, enfermeiro, enfermeiro de Saude Publica, engenheiro, escriturario, estatistico, estatistico auxiliar, farmaceutico, fiscal, guarda-livros, inspetor de alunos, mecanografo, oficial administrativo, medico, oficial de fiscalização, oficial de vigilancia, auxiliar de engenheiro, (antigos praticos de engenharia, pratico de laboratorio, pratico rural, tecnico de laboratorio, veterinario e zelador.

Novo Consultor Geral

O sr. Odilon da Costa Manso foi convidado para as funções de Consultor Geral da Republica.

Irmãs de Caridade da Italia Para os Enfermos Argentinos

A bordo do transatlantico da linha européia da Panair do Brasil, procedente de Roma, chegaram a esta capital, em transito para a Republica Argentina, 10 irmãs de caridade, chefiadas pela superiora Catarina Schrim. As religiosas italianas vão servir no Hospital Humberto I, em La Plata.

Para o Supremo Tribunal Federal o Sr. Haneman Guimarães

O professor Haneman Guimarães foi convidado para preencher a vaga aberta no Supremo Tribunal Federal com o falecimento do ministro Valdemar Falcão. O professor Haneman Guimarães aceitou o convite, ficando sua nomeação, agora, a depender da aprovação do Senado Federal.

JULGAMENTO DO DISSÍDIO COLETIVO DOS SECURITÁRIOS

Esperado Para os Primeiros Dias da Proxima Semana — Os Empregados Se Concentrarão Frente ao Ministerio do Trabalho

O Sindicato dos Empregados em Empresas de Seguros e Capitalização desta capital lançou ontem um manifesto á classe, dando conta do andamento do processo de dissidio coletivo impetrado contra os empregadores e concitando-a por uma concentração monstro, frente ao Ministerio do Trabalho, no dia do julgamento pelo Tribunal Superior do Trabalho.

O MOTIVO CENTRAL

O que levou a classe dos securitarios desta cidades, a interpor recurso junto ao Tribunal Superior do Trabalho, solicitando a reforma do parecer do extinto Conselho Nacional do Trabalho, proferido em meses deste ano, é não se haver ela conformado com a desigualdade de tratamento dispensado aos empregados da mesma categoria, expresso no parecer daquele orgão da justiça trabalhista regional.

DESPRESO AOS COMISSIONADOS

O desagrado maior levantou-se entre remunerados exclusivamente por comissão, postos fora de cogitação para efeitos de aumento de salário.

Opinou o Conselho Regional do Trabalho, que não estava nas suas atribuições conceder majoração de salário senão aos empregados que viessem percebendo soldo fixo.

O JULGAMENTO

Apesar de não estar marcado ainda o dia para julgamento do recurso pelo Tribunal Superior do Trabalho, espera-se que este seja verificado na proxima semana, uma vez que o relator do feito ultimará o seu trabalho em dias da semana em curso.

Quem não anuncia se esconde

Varios fatos policiais

ATROPELAMENTOS

Em frente á Santa Casa de Misericordia foram atropelados, ontem, por um auto não identificado, os funcionarios da Prefeitura, Silvino Sabino Suares, morador á rua Major Freitas, 25, e João Basilio da Silva morador á rua Nova Amorim, 336. O primeiro sofreu fratura de ambas as pernas, foi internado em estado de "shock" no Hospital de Pronto Socorro. A outra vitima, após os curativos recebidos no Posto Central de Assistencia, retirou-se para sua residencia.

• • •

Um homem de cor preta, com 30 anos presumiveis foi colhido e morto ontem, por um auto não identificado, na esquina da rua Uranos com o caminho de Itaoca.

O comissario Odilon Cesar, que se encontrava de serviço, no 22.º distrito policial, esteve no local, e providenciou a remoção do cadaver para o Instituto Medico Legal.

• • •

Os lavradores Silvino Rodrigues e Sebastião Fortunato, residentes na rua Candido Benicio, numero, 2935, foram atropelados ontem, em frente ao predio onde moram pelo auto numero 20.72, que era dirigido pelo motorista Alberto Trindade, morador á rua Leopoldino de Oliveira, 206.

Preso em flagrante, o motorista conduziu as suas vitimas para o Hospital Carlos Chagas, donde elas se retiraram após os curativos recebidos.

ACIDENTES

O mecanico Valdemar Soares, de 39 anos, morador á rua Anspeçada Melo 8, em Olaria, foi vitima de um acidente quando trabalhava, ontem, na reparação de um automovel, na rua 19 de Fevereiro, 47, em Botafogo. O "macaco" que sustinha o carro, desarmando-se, atingiu a cabeça do operario que tombou com o cranio fraturado.

Socorrido por uma ambulancia do Hospital Miguel Couto, foi ai internado após os curativos recebidos.

AGRESSÕES

Newton George Nanchon, residente á estrada Caetano Monteiro, 790, em Niteroi, após violenta discussão com a sua companheira Olga Brigida de Souza, de 18 anos, domiciliada á estrada do Man, s/n, na manhã de ontem, prostou-a ao solo esvaindo-se em sangue, vibrando-lhe forte golpe com um furador de gelo, no adbdomem.

Cometido o delito o criminoso fugiu. A vitima foi internada e submetida a uma intervenção cirurgica no Hospital S. João Batista. A Policia tomou conhecimento do fato.

• • •

Por motivos de somenos importancia, na esquina da av. Rio Branco, com rua Sete de Setembro, o comerciario Francisco Mutschansky, morador á rua Visc. do Rio Branco, 53, agrediu á socos ao septuagenario Fernandes de Souza, domiciliado á rua Carlos Sampaio 77. O ancião sofreu ferimentos nos labios e nos olhos. O agressor foi preso em flagrante e conduzido á delegacia do 7.º distrito policial.

ROUBOS E FURTOS

Ao comissario de dia na delegacia do 8.º distrito policial apresentou queixa o sr. Fernando Raposo, morador á rua S. Luiz Gonzaga n. 436, por ter sido "punguiado" no largo de S. Francisco.

O gatuno levou-lhe a carteira contendo a importancia de duzentos cruzeiros e mais uma requisição de um caminhão "Internacional".

Por ter sido furtada em joias avaliadas em 480 mil cruzeiros, na sua residencia á rua Bambina n. 80, apresentou queixa á policia a senhora Armanda Ferreira Cardoso.

A queixa foi encaminhada aos investigadores do setor de Roubos e Falsificações.

Oscar Ferreira Lureng, dono de uma alfaiataria situada á rua do Senado n. 108, primeiro andar, apresentou queixa ao comissario de dia ao 6.º distrito, dizendo que ladrões munidos de chaves falsas arrombaram a sua propriedade de lá retirando grande quantidade de cortes de fazenda, gravatas, etc. Retalharam ainda os malfeitores sete ternos que já se encontravam prontos. Os prejuizos foram avaliados em 20 mil cruzeiros.

SUICIDIO

Por ter brigado com o seu namorado, conhecido por "Mundinho", pôs termo á existencia ontem, atirando-se sob as rodas de um eletrico, na rua Barão de Mesquita, em frente ao numero 425, a jovem Zuleika Zaul, de 20 anos, residente na mesma arteria n. 390.

A jovem, que ainda chegou com vida no Posto Central de Assistencia, apresentava fratura da bacia.

As filas não acabam, são interminaveis, esperando o onibus ou o "coca-cola"

Todos Querem Condução

O Problema dos Transportes — Modificação Nos Serviços de Lotação — A Linha Mauá-Monroe, o "Coca-Cola" e as Filas

O problema do transporte constitui, ninguem, discute um dos suplicios do carioca. E' flagrante, publica e notória, a deficiencia dos meios de locomoção assegurados ao povo e daí ninguem ignora os prejuizos decorrentes de tal estado de coisas. Não é de hoje nem de outem que o povo e a imprensa reclamam sem que, infelizmente, se verifiquem, medidas suficientes para que o mal desapareça, tornando-se a grande preocupação do carioca tirar a sorte grande de conseguir um lugar no veiculo.

Sente agora, o povo, os efeitos da retirada dos carros de lotação em algumas horas do dia.

Como é sabido, de algum tempo para cá, estavam fazendo lotação, além dos veiculos registrados para tal serviço numerosos taxis e carros particulares. De uma hora para outra, surge uma modificação. Sómente das 7 ás 10 horas, das 12 ás 14 e das 17 ás 20, o serviço continuará como era dantes. Assim entre 10 e 12 horas entre 14 e 17 e das 20 em diante, diminuiu consideravelmente o numero de veiculos.

A LINHA MAUA'-MONROE

Todos os ramais ficaram prejudicados com a medida, muito especialmente a linha Mauá-Monroe. Os onibus naquele trecho são poucos, como em pequeno numero são os carros de lotação propriamente ditos. Os taxis e os carros particulares prestavam grandes serviços, sabido como é que o movimento ali é intenso, a qualquer hora do dia.

AUMENTAM AS FILAS

Em consequencia, a fila dos onibus está sempre cheia e surgiu ainda, a fila do lotação. E o povo sofre, longos minutos esperando um onibus, porque nem todos podem pagar o lotação. Quando o veiculo chega, não há lugar para todos. Em pé não é possivel viajar porque, em frente á Biblioteca Nacional, há uma outra fila daqueles que dispensam o luxo de viajar sentados. Só há um jeito: esperar outro onibus, novos minutos perdidos, paciencias que se esgotam interesses que ficam prejudicados. Este é, em poucas linhas, o resultado da retirada do "coca-cola", em certas e determinadas horas do dia.